Politika

İşçilerin, emekçilerin
aydınların, gençlerin
demokratların, yurtseverlerin
GAZETESİDİR

Politika

11 Temmuz 1977
Pazartesi

SAVAŞSIZ SÖMÜRÜSÜZ BİR DÜNYA İÇİN

İŞYERİ TEMSİLCİLERİ:
"POLİTİKA TEZGAH BAŞLARINDA" KAMPANYASINI ÖRGÜTLEYELİM

İşyerinizde satmayı üstlendiğiniz Politika Gazetesi sayısını, işyerinizin tam adresini ve bu konuda görevlendirdiğiniz sorumluyu POLİTİKA Gazetesine yazı yada telefonla bildiriniz.

Bakanlar Kurulu listesini AP grubunu atlayarak Çankaya'ya götürmeyi tasarlıyor...

DEMİREL, HÜKÜMETİ YANGINDAN MAL KAÇIRIR GİBİ KURMAYA ÇABALIYOR

- MC liderleri dünkü toplantıda anlaşmaya varamadıkları konuları görüşmek için yarın yeniden toplanacaklar
- MSP'li Şener Battal "Koalisyona gireceğiz demedik girebiliriz dedik" diyor

ANKARA-(ÖZEL)

AP Genel Başkanı Süleyman Demirel'in Ecevit tarafından yapılan ortaklık önerisinden sonra hükümet listesini bir an önce onaya sunmak kararında olduğu, bugün Cumhurbaşkanı ile hazırlanan hükümet taslağı üzerinde bir görüşme yapacağı bildirilmiştir. AP-CHP koalisyonu önerisinden sonra ikinci MC'yi kurma çalışmaları giderek hızlandırılmış ve dün de AP, MSP ve MHP'nin genel başkanları bir araya gelmişlerdir. MHP Genel İdare Kurulu da dün sabah toplanarak yeni MC'nin oluşturulabilmesi için dört şart saptamıştır. Genel İdare Kurulu toplantısından sonra bir açıklama yapan Türkeş, kurulacak olan hükümetle iktidar muhalefet diyaloğunun sürmesini istemiştir. Bu arada MSP Konya Milletvekili Şener Battal ilgi çekici bir demeç vermiş ve hükümete katılmalarının kesinlik kazanmadığını açıklayarak "Bugüne kadarki beyanlarımız koalisyona gireceğiz şeklinde değil, girebiliriz şeklindedir" demiştir.

DEMİREL, HÜKÜMETİ BİR AN ÖNCE KURMA EĞİLİMİNDE

CHP Genel Başkanı Bülent Ecevit'in AP-CHP koalisyonu önerisinden sonra üç partinin hükümeti en kısa zaman da kurmaya çalıştıkları Demirel'in de bugün Cumhurbaşkanıyla hazırlanan hükümet taslağı üzerinde bir görüşme yapacağı bildirilmiştir.

Bu arada, Demirel'in yeni hükümeti AP grubuna danışmadan açıklamak kararında olduğu böylece gruptaki kaynaşmayı önlemeye çalışacağı da ifade edilmektedir.

MC liderleri dün saat 15'de AP Genel Başkanı Süleyman Demirel'in Meclisteki odasında toplanmışlar ancak, koalisyon protokolu üzerinde kesin bir anlaşmaya varamadan dağılmışlardır. Liderle-

(Devamı S. 7'de)

AP Grubu "kritik" bakanlıkları MSP ve MHP'ye bırakmak istemiyor

2. MC için bakan pazarlığı iyice kızıştı

Süleyman DEMİREL

- **MSP'nin Milli Savunma ve Dışişleri bakanlıklarından vazgeçtiği bildiriliyor**

ANKARA-(ANKA)

AP, MSP ve MHP arasında bakanlık pazarlığının giderek kızıştığı, bu arada Milli Selamet Partisinin Savunma ve Dışişleri Bakanlıklarından vazgeçtiği belirtilmektedir. Birinci MC'nin Dışişleri Bakanı İhsan Sabri Çağlayangil'in de Milli Savunma Bakanlığına getirileceği verilen haberler arasındadır.

MSP'lilerin Milli Eğitim Bakanlığını AP'ye vermeye razı oldukları ancak bakan olarak atanacak ismin kendi onaylarından geçirilmesini istedikleri önesürülmüştür.

MSP yöneticileri, AP grubunda yeralan ve Ömer Naci Bozkurt, Ahmet Nihat Akay, Ali Naili Erdem gibi isimlerin Milli Eğitim Bakanı atanmamasını istemektedirler. Buna karşılık, MHP yöneticileri de bu işimler üzerinde durmaktadırlar. Muhtemel bakanlar arasında AP grubunda, herhangi bir karışıklığı önlemek amacıyla Kâmran İnan'ın da bulunacağı söylenmektedir. Ancak İnan'ın Dışişleri Bakanı olmasından çok, Devlet Bakanlığına atanması beklenmektedir. Diğer AP'li bakanlar arasında Nahit Menteşe, Necmettin Cevheri, Nuri Bayar, Selahattin Kılıç, Seyfi Öztürk ve Sabit Osman Avcı'nın isimleri yeralmaktadır. Eski Demokrat Partililerden muhtemelen Sıtkı Yırcalı da bir bakanlığa getirilecektir.

(Devamı S. 7'de)

İZLENİMLER
Süleyman COŞKUN

Sorular ve hafta

Daha hiçbir şey bitmiş değil. Henüz ortada pazarlıklar var. Ve bir sürü olasılıklar MC'nin üç ortağı gerek biraraya gelerek ve gerekse kendi yetkili organlarında, prensip olarak kurulmasının gereğine inandıkları koalisyonun, partileri açısından yararlarını, zararlarını hesaplamaya başladılar... Ne gibi koşullar önesürerlerse, bir koalisyonun kendileri için daha az zararlı olacağını hesaplıyorlar.

• Koalisyon kuşkusuz her üç partinin yöneticileri için tek çıkış yolu. İki seçimdir üst üste yenilgi alan Demirel'i ancak böyle bir hükümet formülü ayakta tutabilir. Erbakan'ın geçen dönem parti içinde itibarının önemli ölçüde sarsılması da başbakan yardımcılığı

(Devamı S. 7'de)

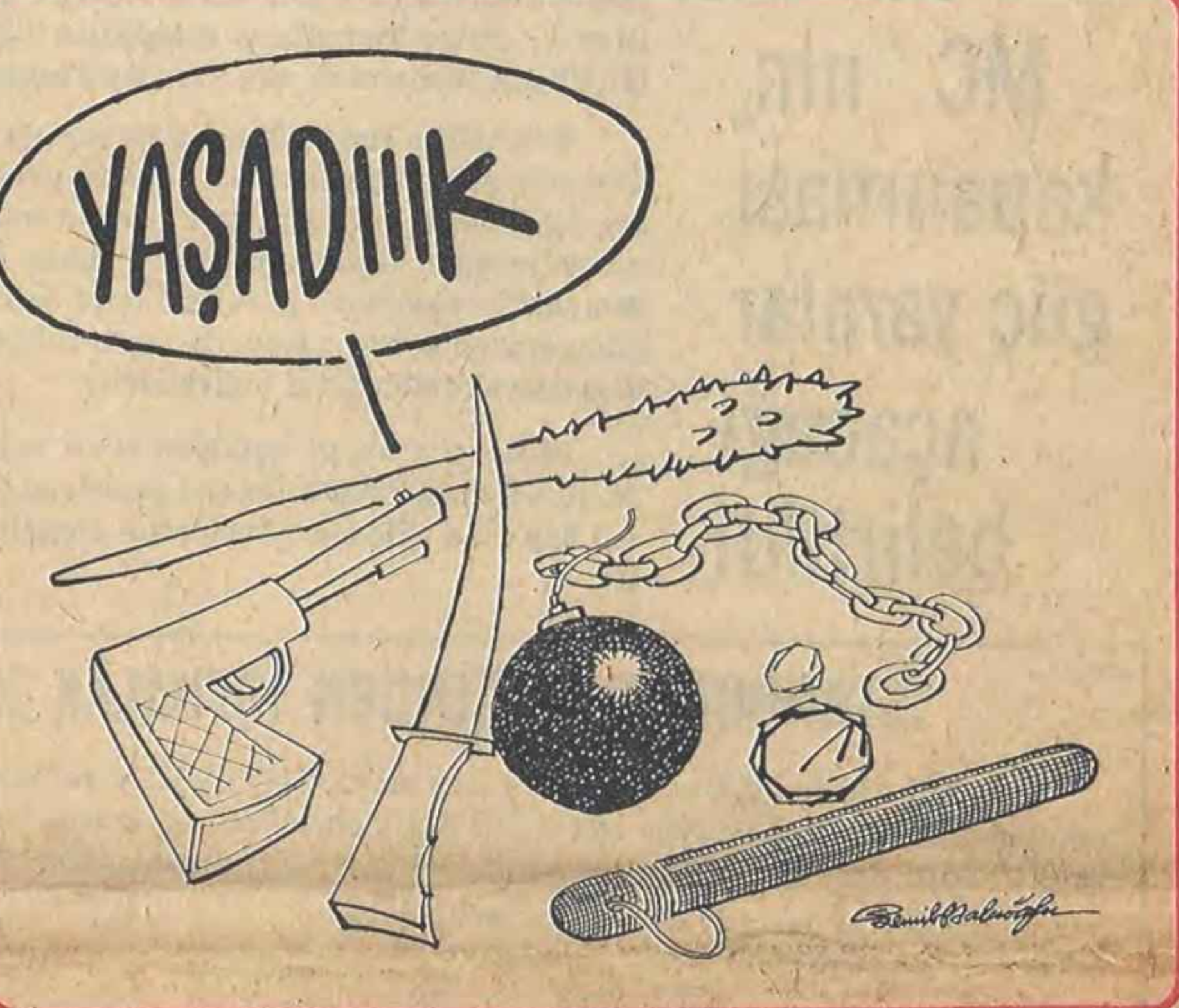

Besim Üstünel, "En çok hedef alınan Bakan" oluşunu doğal karşılıyor

Maliye Bakanı 17 günlük icraatının dökümünü yaptı

- **"Cephecilerin "Büyük Türkiye" efsanesinin yıkılması onları oyuncağı elinden alınmış şımarık çocuklara döndürdü"**

ANKARA-(İSTA)

Maliye Bakanı Besim Üstünel, MC iktidarından devraldıkları mali ve ekonomik koşulların "içler acısı" bir durumda olduğunu, Merkez Bankasında bekleyen ithal taleplerinin 1 milyar 150 milyon dolardan, 1 milyar 550 milyon dolara yükseldiğini belirtmiştir.

Haftalık 7 Gün Dergisinin sorularını cevaplandıran Maliye Bakanı, cephe sözcülerinin en fazla eleştirdikleri bakanlardan biri olduğunu hatırlatmış, bunun nedenini açıklarken, "cephecilerin büyük Türkiye efsanesinin yıkılmış olması karşısında, cephe sözcüleri, ellerinden oyuncakları alınmış, ya da balonları söndürülmüş şımarık çocuklar gibi hırçınlaştılar" demiştir.

(Devamı S. 7'de)

MESS, önce tehdit etti, sonra yalvardı şimdi de yalan söylüyor

- **Politika'nın bir haberini yalanlayan MESS'in iddiasını mahkeme kararı boşa çıkardı**

İSTANBUL -(İSTA)

DİSK'e bağlı Maden-İş Sendikasına karşı işçi ücretlerini dondurmak amacıyla grup sözleşmelerini dayatan ve bunun sonucu Türkiye'nin en yaygın grevlerinin başla-

(Devamı S. 7'de)

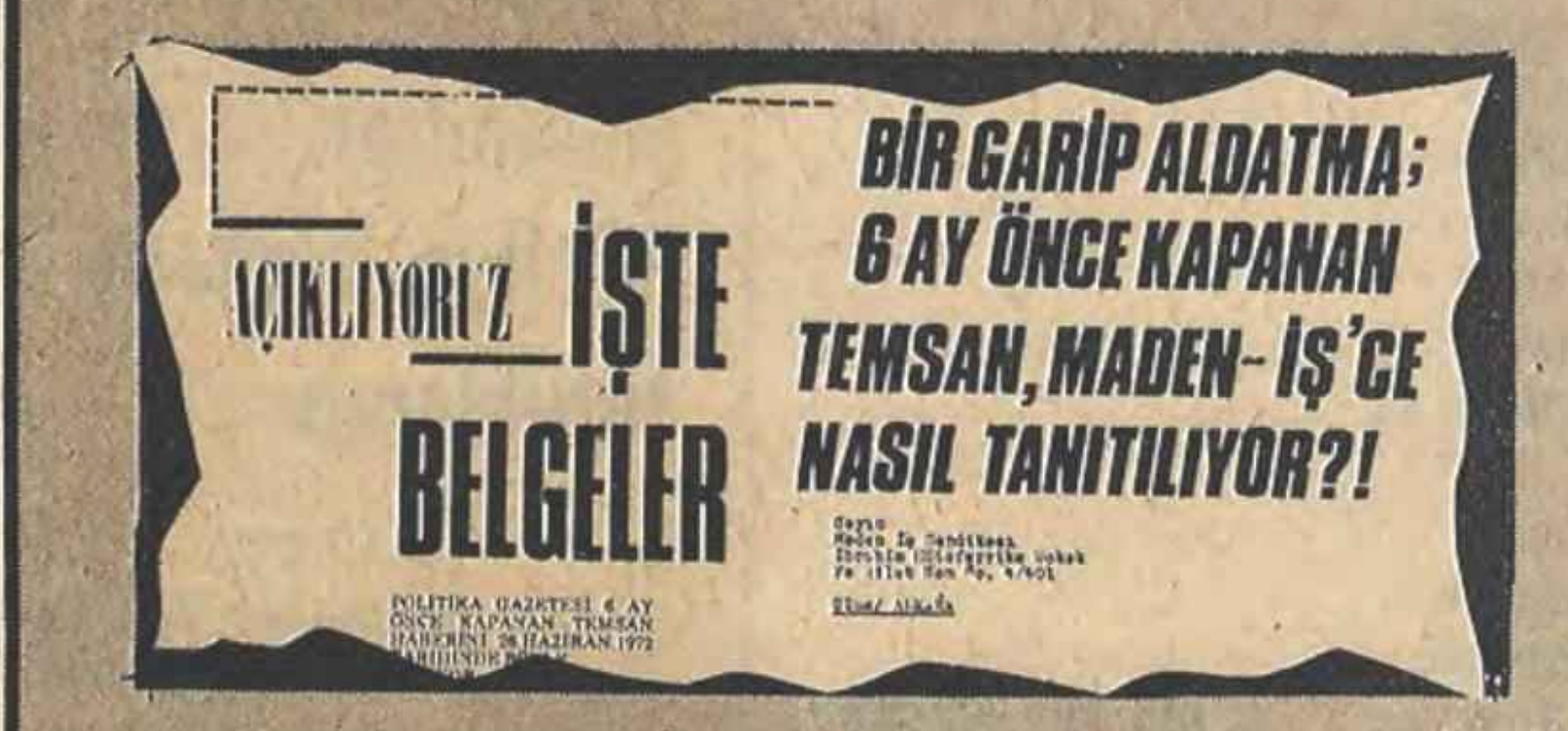

AÇIKLIYORUZ İŞTE BELGELER

BİR GARİP ALDATMA; 6 AY ÖNCE KAPANAN TEMSAN, MADEN-İŞ'CE NASIL TANITILIYOR?!

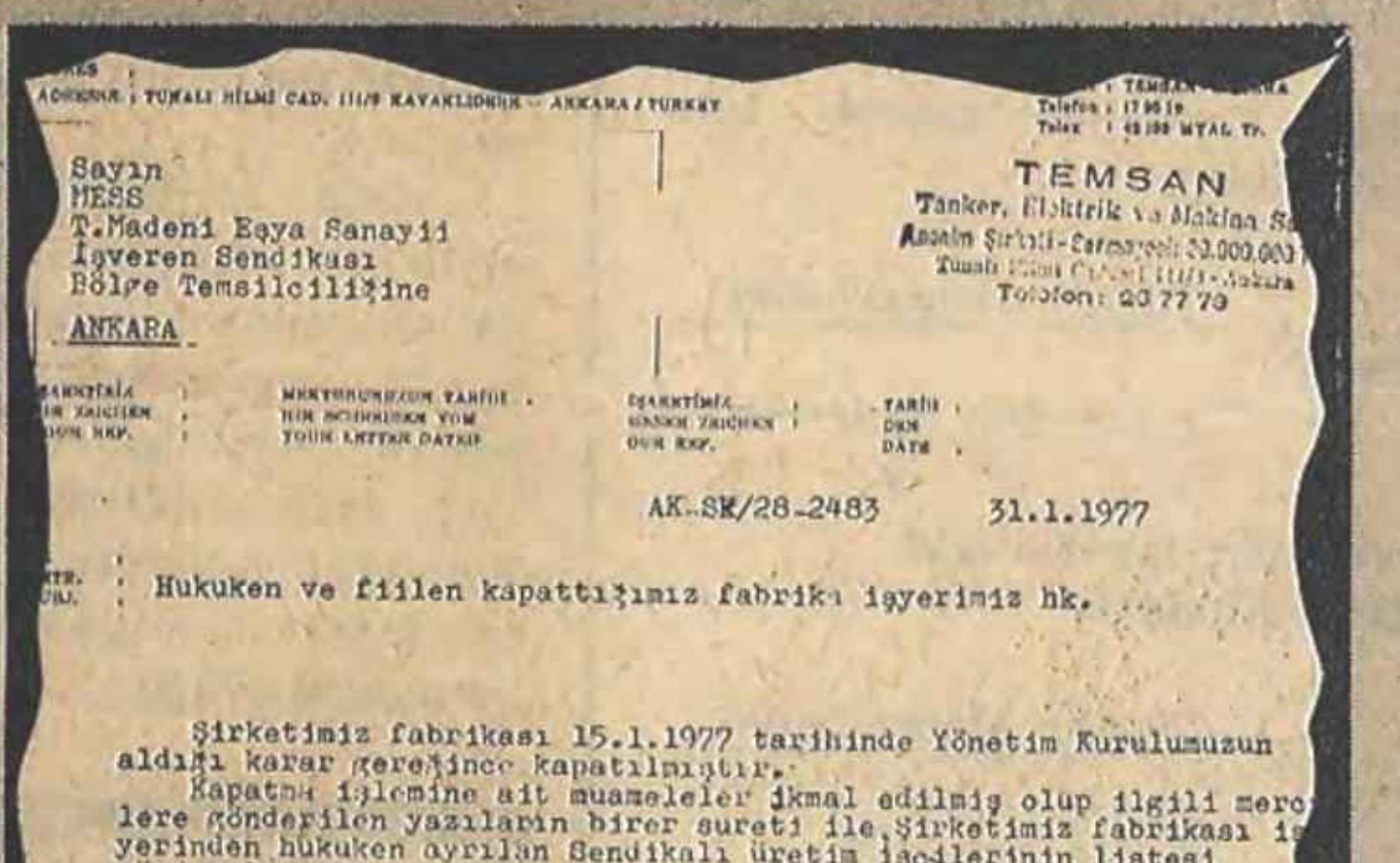

TUNALI HİLMİ CAD. 111/9 KAVAKLIDERE – ANKARA / TURKEY

TEMSAN
Tanker, Elektrik ve Makina Sanayii Anonim Şirketi

Telefon: 20 77 79

Sayın
MESS
T.Madeni Eşya Sanayii
İşveren Sendikası
Bölge Temsilciliğine
ANKARA

AK-SK/28-2483 31.1.1977

Hukuken ve fiilen kapattığımız fabrika işyerimiz hk.

Şirketimiz fabrikası 15.1.1977 tarihinde Yönetim Kurulumuzun aldığı karar gereğince kapatılmıştır.

Kapatma işlemine ait muameleler ikmal edilmiş olup ilgili merc[ilere] gönderilen yazıların birer sureti ile Şirketimiz fabrikası i[ş]yerinden hukuken ayrılan Sendikalı üretim işçilerinin listesi gönderilmiştir.

Bilgilerinizi ve gereğini rica ederiz.

Saygılarımızla
TEMSAN A.Ş.

MESS'in yayın organı, TEMSAN işyerinin kapatılmasına ilişkin haberimizi yalanlamak için bazı sözde belgeler (!) yayınladı...

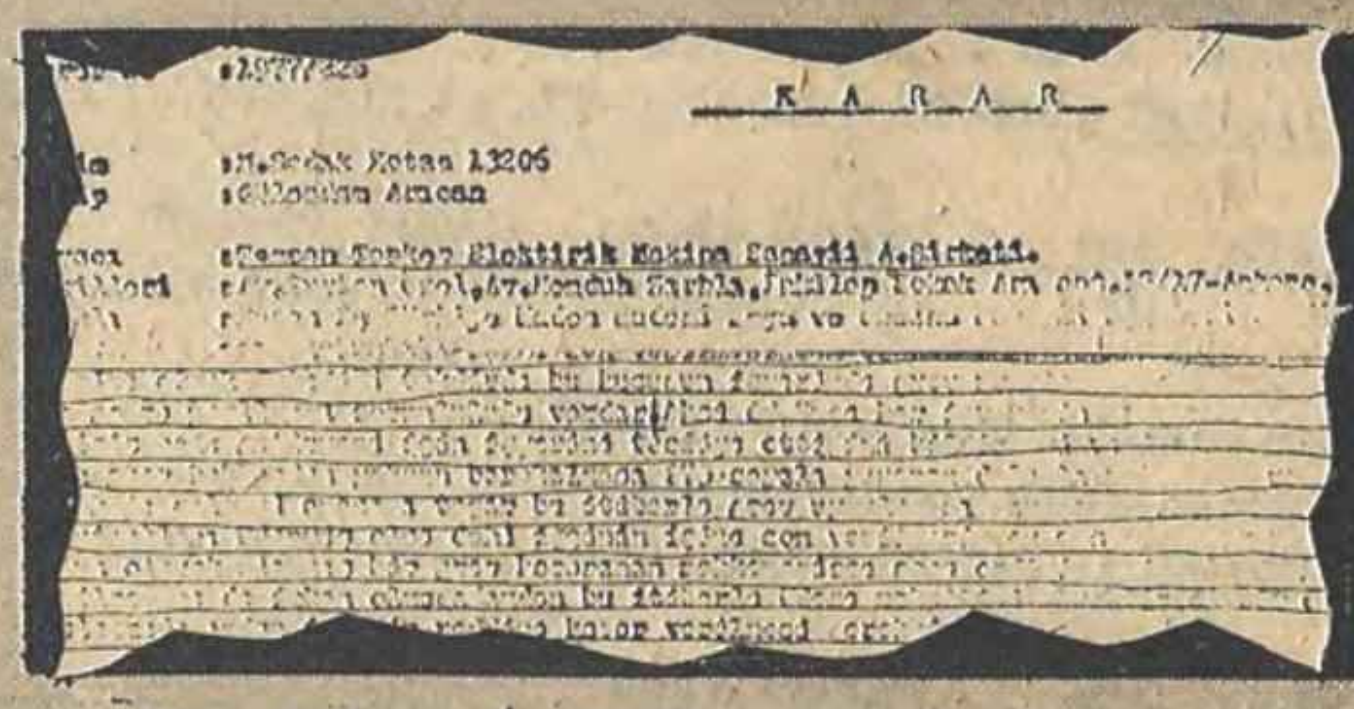

K A R A R

Ama Ankara İş Mahkemesi'nin kararı yalancının mumunun yatsıya kadar bile yanmayacağını apacık ortaya koyuverdi.

"Tariş Operasyonu"nda etkin olan Ticaret Bakanlığı Basın Müşavirinin evine bomba atıldı

- **Davut Güzel Cuma gecesi de silahlı saldırıya uğramıştı**

ANKARA-(ANKA)

Ticaret Bakanlığı Basın Müşaviri Davut Güzel'in evine önceki gece saat 02.00 sıralarında bomba atılmıştır. Davut Güzel, Cuma gecesi de Cebeci'de silahlı saldırıya uğramıştı.

Önceki gece saat 02.00 de büyük bir gürültüyle patlayan bomba, Güzel'in evinde hasara yol açmıştır. Güzel, bu konuda "Cuma gecesi de Cebeci'de Kurtuluş, Tren İstasyonu alt geçidinde

(Devamı S. 7'de)

Dışişleri Bakanı
Prof. Gündüz ÖKÇÜN

Dışişlerinde yıllardır bekleyen atamalar yapılıyor

- **Dışişleri Bakanı Ökçün'ün önerisini Korutürk'de uygun buldu**

ANKARA - (ANKA)

Dışişleri Bakanlığı'nda yurt dışı atamalarla ilgili kararnamenin hazırlanması için çalışmalara başlanmıştır.

(Devamı S. 7'de)

Yankı Dergisinin sorularını cevaplandırdı

Turizm Bakanı Öymen: "Devlet işler hale geldi"

- Öymen MC döneminde çeşitli devlet kurumlarında gerçekleştirilen tahribatı değerlendirdi
- Turizm Bakanı, Ecevit Hükümetinin güvenoyu sonrasındaki tasarruflarını savundu

ANKARA - (ANKA)

Turizm ve Tanıtma Bakanı Altan Öymen, 21 Haziran'da kurulan Ecevit hükümeti döneminde neler yapıldığı sorusunu cevaplandırmış, "devlet işler hale geldi" demiştir.

Altan Öymen, Yankı dergisinin sorularına karşı verdiği demeçte, daha önceki koalisyon döneminde bakanlıklar arasındaki anlaşmazlıkların, devlet mekanizmasının parçalarının birbiriyle bağlantısı kesilmiş işlemez bir makina gibi, darmadağınlık hale geldiğini, her bakanlıktaki pek çok ace-

(Devamı S. 7'de)

YORUM
sadun aren

Sonun Başlangıcı

Anlaşıldığına göre AP, MSP ve MHP bu defa da eski MC iktidarını canlandırmak -buna hortlatmak ta denilebilir- hususunda kararlıdırlar. Nitekim bu uğurda canla başla çalıştıklarını, başka alternatif düşünmediklerini görüyoruz. Gerçi bu satırlar yazılırken henüz koalisyon protokolu üzerinde bir anlaşmaya varılmamıştı ise de, galip olasılık ikinci MC Hükümetinin bu hafta sonuna kadar kurulmasıdır.

Bu yeni MC iktidarının zihniyet, tutum ve icraatı bakımından birincisinden farklı olacağını düşünmek için ortada hiçbir neden yoktur. Yani gene, milliyetçilik adı altında en gerici fikirleri kabul ettirmek için, gençlere, öğretmenlere, memurlara, işçilere en kaba biçimde baskılar, kıyımlara başlanacak, ekonomik alanda da yağma ve abuk sabukluk gene eskisi gibi sürdürelecektir. Bu konularda MC'den, geçen dönemin deneyimlerinden ders alarak, daha olumlu bir tutum içi-

(Devamı S. 7'de)

Faşistler tarafından bıçaklanarak öldürülmüştü

Doçent Orhan Yavuz'un katillerinden biri yakalandı

- **Savcı Aykut Kutlay bir kişinin daha aranmakta olduğunu söyledi**

ERZURUM-(ANKA)

Atatürk Üniversitesi öğretim üyelerinden Doç. Dr. Or. Yavuz'u öldürdükleri gerekçesiyle aranan iki öğrenciden biri yakalanmıştır.

Bundan bir süre önce Atatürk Üniversitesindeki görevine gitmekte olan Fen Fakültesi öğretim üyelerinden Doç. Dr.

(Devamı S. 7'de)

"Batılı ideologlar Sovyet gerçeğini nasıl çarpıtıyor"

Mazlum Beyhan'ın Sovyetler Birliği işçi sınıfı konusundaki gerçekler ve batılı kaynakların tahrifleri ile ilgili incelemesi.

Yarın 6. sayfamızda

Komünizm ve TKP: Türkiye üstünde dolaşan hayalet mi?

Nedim AKAT

Türkiye bir seçim geçirdi. Seçim kampanyasında alışılagelmişin üstünde bir anti-komünizm (yani komünizm düşmanlığı) dikkati çekti. Sağcı, gerici ve faşist partiler, seçim arifelerinde gelenek halini almış olan "Konya'ya liman yapacağız, patates fabrikaları kuracağız" gibi vaat etme propaganda yöntemine, eskisi kadar ağırlık vermediler. Seçmen halkı, daha çok komünist düşmanlığı (anti-komünizm) edebiyatıyla etkilemeye çalıştılar. Hele silahlı komando çeteleri her gün ölüm saçarken, faşistlerin "komünist anarşiye karşı can güvenliği" sloganı, ev sahibine baskın çıkan yavuz hırsızı bile geride bırakıyordu.

Anti-komünizm Türkiye'de elbette yeni bir olgu değildir. Bu, eskilere, ta 1920'lere kadar uzanır. Son dönemde anti-komünist propagandanın, gerici ve faşist güçler tarafından yoğunlaştırılmasının nedenleri ortadadır. En önemli neden, Türkiye'de sınıf savaşımının şiddetlenmesi ve işçi sınıfı hareketinin her düzeyde gelişip serpilmesidir. Devrimci ortam olgunlaşmaya yüz tutmakta ve güçler dengesinde işçi sınıfı etkinleşmektedir. Komünist, sosyalist, sosyal demokrat, demokratik sol, tüm ilerici ve demokratik güçlerin daha sağlam temeller üzerinde oluşturacağı ulusal demokratik cephe gündemdedir.

İşte bu durum burjuvaziyi ve onun sözcülerini, "hür demokratik rejim"i koruma bahanesiyle, anti-komünist yaygarayı arttırmaya itmektedir. Çünkü "hür demokratik rejim" diye kabul ettirilmeye çalışılan, sömürü ve baskı düzeninin geleceği sözkonusudur.

Komünizm nedir?

Komünizmin ne olduğunu, dilediğiniz gibi öğrenmeniz Türkiye'de yasaklanmıştır. 1936 yılında, İtalyan faşist ceza yasasından ithal edilen 141 ve 142. maddeler bunu engellemektedir.

Ortaya, akla mantığa sığmayan şöyle bir durum çıkmaktadır: Komünizmin ne olduğunu bilmeniz yasak; ama her türlü kitle haberleşme araçlarından (yüksek tirajlı gazeteler, radyo, televizyon vb) ve Devlet olanaklarından yararlanan gerici sermaye güçleri, komünizme ver yansın etmektedirler. Şuna benziyor: Bir çocuğu karşınıza alıyorsunuz. Avucunuzun içine bir şey saklıyorsunuz. Ve çocuğa, her gün, avucunuzun içindeki şeyin çok kötü bir şey olduğunu söylüyorsunuz. Doğal mıdır bu?

Böylesi koşullarda kafaları karıştırmak kolaydır. 12 Mart dönemindeki sıkıyönetim davalarında olduğu gibi, her türlü anarşist eylem "merkezi Berlin'deki Türkiye Komünist Partisi"ne bağlanır. Ülkeyi bölmeye çalışan da yine "merkezi Berlin'deki gizli Türkiye Komünist Partisi"dir. Lotaryacılıktan milyonlar vuran sermayeci-gazeteler, birtakım şiddet örgütleri uydurup, TKP'nin eylemlerini "ifşa ediverirler"

Sözkonusu örgütün, bu konularda cevaplarını ve görüşlerini kitleye serbestçe açıklayabilmesi ise olanaksızdır. Çünkü TKP gizlidir. Gizliliğe itilmiştir. 50 küsur yıldır varlığını illegal olarak sürdürdüğü bilinmektedir.

Ülkemizde incelemeler yapmak için, Fransız Komünist Partisi'nden gelen 3 kişilik heyetin 6 Temmuz'da yaptığı basın toplantısı, yukardaki düşünceleri çağrıştırdı kafamızda. FKP heyeti, Türkiye toprakları üzerinde TKP Merkez Komitesi heyetiyle de görüşmüş. Avrupa Parlamentosu II. Başkanının yönettiği FKP heyeti, basın toplantısında, demokrasinin bir bütün olduğunu ve Komünist Partisinin tanınmadığı bir ülkenin demokratik olamıyacağını vurguladılar. Avrupa'da Komünist Partisi'nin yasaklandığı tek ülkenin Türkiye olduğunu ve TKP'ye konan yasağın kaldırılması sorununun bir an önce çözülmesi gerektiğini belirttiler. Ayrıca bir ülkedeki demokratik gelişmelerin, o ülkenin uluslararası ilişkilerini doğrudan doğruya etkilediğini de eklediler.

Evet, bu basın toplantısı Türkiye'de "Batı tipi bir hür demokratik rejim"in (yani burjuva demokrasisinin) dahi yürürlükte olmadığını bir kez daha meydana çıkardı. Varsın Bay Demirel, Türkiye'de Batı'dan da ileri demokratik özgürlükler bulunduğunu, istediği kadar söylesin dursun. Bu saatten sonra, elinde Genel Grev, Dayanışma Grevi hakkı bile bulunmayan Türkiye işçi sınıfını ve emekçi halkı uyutmak, eskisi kadar kolay değildir.

İşçi sınıfının bilinçli kesimi bugün şunu diyor :

"Biz çocuk değiliz. Avucunuzun içinde saklamaya çalıştığınız şeyi koyun orta yere. O şeyin iyi mi, kötü mü olduğuna herkes görüp, bilip karar versin."

Türkiye üstünde dolaşan bir hayalet midir komünizm ve Türkiye Komünist Partisi? Yoksa nedir? 141, 142 kalksın, TKP'ye konan yarım yüzyılı aşkın yasak kaldırılsın. Halk kitleleri kendi deneyleriyle bunların ne olduğunu değerlendirsinler. Demokrasi bunu gerektiriyor. Ve bu istemler uğruna davranmak için ille de komünist olmaya gerek yoktur. Tutarlı her demokrat, bu istemler uğruna savaşımı gündemine almayı görev sayar.

141, 142'nin ve TKP'ye konan yasağın kaldırılması istemleri Türkiye'de (diğer demokratik istemler yanında), demokrasi savaşımında yer alanlar için güncel görev ve bir mihenk taşı olmaktadır.

Türkiye'nin içinde bulunduğu Avrupa ; İspanya, Portekiz, Yunanistan, Fransa, ve İtalya'da son yıllarda meydana gelen gelişmelerin damgasını taşıyor. Dünya, demokrasi ve ilerlemeden yana dönüyor.

Ancak yukardaki istemlerin gerçekleşmesi, FKP heyetinin basın toplantısında belirttiği gibi, her şeyden önce Türkiye halkının demokrasi savaşımına bağlı bulunuyor.

İkinci MC'nin kapanması güç yaralar açacağı belirtildi

ANKARA- (ÖZEL)

AP Genel Başkanı Demirel tarafından girişilen MC'yi yeniden kurma çabasına karşı tepkiler giderek artmaktadır. DİSK 7. Bölge Temsilcisi Sebahattin Topuz, yeni bir MC'nin ülkede kapanması güç yaralar açacağını söylemiştir.

Sebahattin Topuz Samsun'da yaptığı açıklamasında, 3 Temmuz güven oylamasından sonra yeni bir MC olasılığının doğmasıyla 5 Hazirandan evvelki baskı ve terörün ülkemizde yeniden yaşanmaya başlandığını uzun süreden beri Samsun sokaklarında görülen faşist saldırıların fuarın açılmasından sonra oraya da sıçratıldığını ve fuarda yoğunlaştırılmak istendiğini belirtmiştir.

Sebahattin Topuz açıklamasında halkın tek eğlence yeri olan fuarda sürdürülmek istenen bu tür olayların anayasal hak olan eğlence hürriyetini engellediğinide kaydetmiştir.

İSTANBUL VALİLİĞİNDEN İSTİMLAK İLANI

İl Daimi Encümeninin 15.2.1977 tarih ve 433/431 sayılı kararlarıyla kamulaştırılması uygun görülen Bakırköy ilçesi Zeytinlik mahallesi Sporcu ve Fazlı sokaklarında kain 17 pafta, 112 ada 20, 21, 22, 23 parsel sayılı gayrimenkullere 6830 sayılı kanunun bazı maddelerini değiştiren 122. s. kanunun 10. cu maddesi uyarınca kurulmuş kıymet takdir komisyonunca:

Pafta no.	Ada no.	Parsel no.	Alanı	Maliki (Hisseli)	Takdir olunan bedel
17	112	20	504 m2.	80/320 Hazine	
				120/320 Ölü Yusuf Ziya varisleri	
				24/320 Mehmet Salih Erimez	
				6/320 Emine Asiye Pasinler	
				6/320 Mehmet Orhan Pasinler	
				6/320 Ahmet Turgut Pasinler	
				6/320 Osman Fatih Pasinler	
				6/320 Fatma Saffet Pasinler	
				6/320 Hasan Cemil Pasinler	
				6/320 Osman Süreyya Birdiyen	
				6/320 Fatma Süheyla Caner	
				6/320 Emine Sıdıka Belen	
				6/320 İbrahim Fazıl Külürbaşı	
				12/320 Zehra Külür	
				11/320 Melek Günüç	
				2/320 Mehmet Ali Bersis ve Mehmet Şerafettinoğlu	
				11/320 Zekeriya Dinçer Erimez	2.016.000.-TLdan

şahıslar hisselerinin tümüne:

Kıymet takdir komisyonunca m2. si 4.000.-TL. dan 6/8 şahıslar hissesi için $\frac{504 \text{ m2x6}}{8}$ = 378 m2x4.000.-TL. 1.512.000.-TL. takdir edilmiştir.

Pafta	Ada	Parsel	Alanı	Maliki (hisseli)	Takdir olunan bedel
17	112	21	471	20 parselin hissedarlarının aynısı.	1.648.500.-TL.

dan şahıslar hisselerinin tümüne:

Kıymet takdir komisyonunca m2. si. 3500.-TL. dan 6/8 şahıslar hissesi için $\frac{471 \text{ m2x6}}{8}$ = 353.25 m2x3500.-TL. = 1.236.375.-TL. takdir edilmiştir.

Pafta	Ada	Parsel	Alanı	Maliki (Hisseli)	Takdir olunan bedel
17	112	22	459 m2	20 parselin hissedarlarının aynısı.	1.606.500.-TL.

dan şahıslar hisselerinin tümüne:

Kıymet takdir komisyonunca m2. si. 3500.-TL. dan 6/8 şahıslar hissesi için, $\frac{459 \text{m2x6}}{8}$ = 344.25 m2x3.500.- = 1.204.875.-TL. takdir edilmiştir.

Pafta	Ada	Parsel	Alanı	Maliki (Hisseli)	Takdir olunan bedel
17	112	23	625 m2.	20 parselin hissedarlarının aynısı.	2.500.000.-TL. dan

şahıslar hisselerinin tümüne:

Kıymet takdir komisyonunca m2. si. 4.000.-TL. dan 6/8 şahıslar hissesi için, $\frac{625 \text{x6}}{8}$ = 468.75 m2x4.000.-TL. 1.875.000.-TL. takdir olunmuştur.

Ancak takdir olunan bu bedeller günün raiçlerine göre İdaremizce yüksek görüldüğünden İl Makamının 12.4.1977 tarih ve 702.1/181421 sayılı onaylarıyla kurulu komisyon marifetiyle mahallinde çevresel incelenmesi sonunda tanzim olunan 24.6.1977 tarihli rapora göre:

1-17 pafta, 112 ada, 20 parsel sayılı yerin kamulaştırmaya tabi 6/8 şahıslar hissesinin 378 m2x900.-TL. 340.200.-TL. dan,

2-17 pafta, 112 ada, 21 parsel sayılı yerin kamulaştırmaya tabi 6/8 şahıslar hissesinin 353.25 m2.x700.-TL. 247.275.-TL. dan,

3-17 pafta, 112 ada, 22 parsel sayılı yerin kamulaştırmaya tabi 6/8 şahıslar hissesinin 344.25 m2x700.-TL. 240.975.-TL. dan,

4-17 pafta, 112 ada, 23 parsel sayılı yerin kamulaştırmaya tabi 6/8 şahıslar hissesinin 468.75 m2x900.-TL. 421.875.-TL. dan değerlendirilmiştir.

İş bu taşınmaz üzerinde hak iddia edenler tarafından:

A-6830 sayılı kanunun 14. maddesi gereğince kanuni müddeti içerisinde itiraz edilmesi,

B- Yukarıda 1, 2, 3 ve 4. maddelerde hesaben belirtildiği üzere İl İdare Komisyonunun 24.6.1977 tarihli raporunda tesbit edilen bedellere razı gösterilmediği takdirde bu bedellerin malsahipleri adına milli bir bankaya blokesine müteakip 6830 sayılı kanunun amir hükümleri uyarınca bu değerler üzerinden tenkisi bedel ve gene aynı kanunu bazı maddelerini değiştiren 122 sayılı kanunun 17. maddesi gereğince aynı değerler üzerinden tescil davalarının açılacağı,

C- Sözkonusu yerler üzerinde ilkokul inşa edileceğinden 6830 sayılı kanunun 16. maddesi gereğince mahkemeden elkoyma kararı alınacağı ve alınacak bu karar uyarınca elkonulacağı

D- İtirazlar için olacak husumetin ise İstanbul ili Özel İdaresine tevcih edilmesi gerektiği, adresi bulunamayanlar için noter tebligatı yerine de geçerli olmak üzere ilanen tebliğ olunur.

(Basın : 20734 - 1828)

"Önlemler arttırıldı" denmesine rağmen ölüm sayısında artış var...

İşkazaları sonucu ortaya çıkan ölümler artıyor

istatistiklere göre 1966-1976 yılları arasında meydana gelen işkazalarında 18 bin 705 kişi öldü

İSTANBUL-(THA)

Türkiye'de işkazaları sonunda ortaya çıkan ölümler giderek artmaktadır. Sosyal Sigortalar Kurumunun yayınlamış olduğu son istatistiklere göre 1966-1976 yılları arasında meydana gelen 2 milyon 551 bin 847 iş kazasında 18 bin 705 kişi ölmüştür.

Yetkililerin işkazalarını önleme yolunda alınan önlemlerin genişletildiğini belirtmelerine rağmen işkazaları ve ölümler yıldan yıla çoğalmaktadır. İşkazalarında 1971' de 741 kişinin ölmesine karşılık bu sayı 1975'de bin 211'e, 1976'da ise bin 279'a yükselmiştir.

Yapılan açıklamalara göre işkazaları sırasıyla en çok kömür madenciliği, inşaat, tekstil, madeni eşya sanayii dallarında görülmektedir. İşkazalarının kentlere göre dağılımında ise 1976 yılında 65 bin kaza ile İstanbul başta gelmekte onu İzmir, İzmit, Ankara, Bursa izlemektedir.

Öteyandan yine SSK istatistiklerine göre 1964-76 yılları arasında 19 bin 405 meslek hastalığı olayı görülmüştür. Meslek hastalıklarının başında tüberküloz, kulak hastalıkları, slikoz gibi akciğer hastalıkları gelmektedir.

Yetkililer SSK istatistiklerinin ancak SSK'ye yapılan müracaatları ve SSK'li işçileri kapsadığını belirterek gerçekte Türkiye'deki işkazaları ve meslek hastalığı olaylarının da ortaya çıkan ölümlerin daha yüksek olduğunu belirtmektedirler.

İşçiler ve sendika liderleri ise bu konuda yaptıkları açıklamalarda gerekli güvenlik tedbirlerinin alınması ile Türkiye'de işkazaları ve ölüm sayısının azaltılabileceğini, ancak işverenlerin bu konuda harcama yapmaktan kaçındıklarını belirterek "bunlar işkazaları değil iş cinayetleredir" demektedirler.

Hekimhan AP ilçe Başkanı tutuklandı

MALATYA -(THA)

AP Hekimhan ilçe Başkanı Hacı Ömer İzci, Abdullah Fettan adındaki şahsı yaralamaktan dolayı tutuklanmıştır.

Eski bir husümet nedeniyle çıkan kavga sonunda Abdullah Fettan adındaki şahsı bıçakla yaralayan AP Hekimhan İlçe Başkanı Hacı Ömer İzci, polis tarafından yakalanmıştır. Adliyeye sevkedilen sanık ilk sorgusundan sonra tutuklanmıştır.

Sinop'ta bir gazeteci polis tarafından dövüldü

SİNOP - (THA)

Sinop'da yerel gazetelerden birinde yazarlık yapan Kenan Turan Komiser Muavini Aytekin İlge tarafından tartaklanmış, daha sonra da dövülmüş ve basın kartı yırtılmıştır.

Edinilen bilgiye göre Kenan Turan'ın kentin asayişiyle ilgili yazdığı bir yazından ötürü, Komiser Muavini Aytekin İlge kendisini emniyet müdürlüğüne ait araca bindirmek ve karakola getirmek istemiştir. Araca binmemekte direnen Kenan Turan ile Aytekin İlge arasında tartışma başlamış, bunun üzerine de komiser muavini gazetecinin basın kartını yırtmıştır.

Sinop Valisi Abidin Coşkun olaya el koymuş ve gerekli tahkikatın sürdürüldüğünü gerekirse komiser muavininin açığa alınacağını bildirmiştir.

Ömerli-Mardin karayolunda 15 araç soyuldu

MARDİN - (THA)

Mardin'in Yeşilli bucağı ile Ömerli ilçesi arasında soygun yapan silahlı dört kişi durdukları 15 araç şoförü ve yolculardan toplam 50 bin lira para ile kıymetli eşyaları alarak kaçmışlardır.

Jandarmadan verilen bilgiye göre, olay önceki gece saat 22 sıralarında "Oktepe" mevkiinde meydana gelmiştir. Henüz kimlikleri saptanamayan silahlı dört kişi Ömerli ilçesi ile Yeşilli bucağı arasındaki "Oktepe" mevkiinde yola taş barikat kurarak araçları durdurmuşlardır. Mardin'den Ömerli, Ömerli istikametinden Mardine gelen çeşitli 15 aracı durduran soyguncular, şoför ve yolcuları tehdit ederek üzerlerindeki para ve kıymetli eşyaları almışlardır.

Spor yazarı Şükrü Gülesin vefat etti

İSTANBUL - (İSTA)

Milliyet Gazatesi Spor Yazarı, Beşiktaşlı eski milli futbolcu Şükrü Gülesin, dün saat 18.30'da geçirdiği bir kalp krizi sonucu ölmüştür.

Bir hafta önce kroner yetmezliğinden spazm geçiren Şükrü Gülesin, doktorların kontrolu altında bulunuyordu. Gülesin'in cenazesi bugün törenle toprağa verilecektir.

"Tanrı'nın Elçisi Muhammed" filmi Almanya'da da olaylara yol açtı

400 KADAR TÜRK, FİLMİ PROTESTO ETTİ

BERLİN-(ANKA)

Federal Almanya'da Berlin kentinde 400 kadar Türk, Hazreti Muhammed'in hayatına ilişkin filmin Alman sinemalarında gösterilmesini protesto etmişlerdir. "Türk Kültür ve Dayanışma Derneği" tarafından düzenlenen gösteri sırasında dağıtılan bildirilerde, İngiliz-Arap ortak yapımı olan filmin Hazreti Muhammed'in hayatını gerçeğe uygun bir biçimde yansıtmadığı savunulmuştur.

Bildiride, Hazreti Muhammed'in ve diğer peygamberlerin hayatlarının film yapımcıları için bir deneme tahtası olmadığı belirtilmiştir.

Daha önce oynatıldığı başka ülkelerde de geniş tepkilere yolaçan ve başrolünü Anthony Quinn'in oynadığı bu film, Berlin'deki 11 sinemada gelecek haftadan itibaren gösterilecektir. Ancak sinemaların idarecileri daha önceden basın için yapılacak özel gösterileri iptal etmiştir.

Bu film daha önce Birleşik Amerika'da gösterilirken, Hanefi mezhebine mensup Amerikalı zenci Müslümanlar üç binayı basarak çok sayıda kişiyi rehin almışlar ve ileri sürdükleri şartlar arasında bu filmin gösterilmemesi de yeralmıştı.

ÖZGÜR İNSAN

Bülent ECEVİT

Geriye Dönmek Mutsuzluk

Yeniyi Denemek Umuttur

Kemal TAHİR

Üzerine Dört Söyleşi

Cahit TANYOL, Selahattin HİLAV

Hayati ASILYAZICI, Hilmi YAVUZ

Yıldız SERTEL

Osmanlı Toplumu ve Asya Türü Üretim

Parlamenter Hayatın 100. Yılında Türk Halkı

Foto-Röportaj: Ara GÜLER, Ergün ÇAĞATAY

Seçimlerin toplumsal değerlendirmesi: Erhan Karaesmen. Azınlık hükümetine karşı faşist eğilim: O. Balum. Yeni Avrupa kurulurken evrokomünizmi: Orhan Koloğlu, Şiir: Goran Sonnevi, Şiir Eleştiri: Ceyhun A. Kansu, Ağıtlar: Adnan Binyazar, Kuvayı Milliye: A. Yüksel, Karikatür: Engin Uç, Ümit Öğmel, M. Doğruer, Refik

Temmuz Sayısı

12 sayfa 10 lira Özgür İnsan

Politika

SAHİBİ:
Politika Basım ve Yayın A.Ş. adına Türkiye Devrimci İşçi Sendikaları Konfederasyonunu (DİSK) temsilen:
Kemal TÜRKLER

Genel Yayın Müdürü: İsmail CEM
Yazı İşleri Yönetmeni: Aydın ENGİN
Sorumlu Yazı İşleri Müdürü: Işık YURTÇU
Teknik Yönetmen: Yavuz KÖSEMEN
Ankara Temsilciliği: İSTA (Süleyman COŞKUN)
Müessese Müdürü: Haluk YETİŞ

ADRES (İSTANBUL): Yerebatan Caddesi. Taşsavaklar Sokak No: 5 Cağaloğlu
TEL: 27 77 12 27 69 09
ANKARA: İzmir Caddesi 20/27 Kızılay
TEL: 17 65 36 18 36 88
BASKI: İstanbul Matbaası Tesisleri
DAĞITIM: Hürriyet Gazete Dağıtım A.Ş.
Sayı: 1468 Yıl: 5 150 kuruş

İLAN TARİFESİ
Sütun santimi
3. sayfa 110 TL.
İlan sayfası
100 TL.
İstanbul Baskısı
70 TL.
Kitap ilanları
50 TL.

İSTANBUL
SANAT BAYRAMI
ART FESTIVAL
22 Ekim - 13 Kasım 1977

ÇAĞIRI
SERGİLER - YARIŞMALAR
RESİM - ÖZGÜN BASKI TEKNİKLERİ - HEYKEL - SERAMİK - GRAFİK - TEKSTİL - SAHNE VE GÖRÜNTÜ SANATLARI - ENDÜSTRİ TASARIMI - FOTOĞRAF - KARİKATÜR

Ayrıntılı bilgi için başvurma adresi:
İSTANBUL SANAT BAYRAMI 1977
SERGİLER - YARIŞMALAR
Devlet Güzel Sanatlar Akademisi
Fındıklı - İstanbul

Politika' DAN MEKTUP VAR

YER DARLIĞI

Hikayeyi bilirsiniz, geline "oyna" demişler, "yerim dar" demiş... İşte o hesap bu haftaki sohbetimizde "yer darlığı"ndan söz edeceğiz.

Politika sekiz sayfalık bir gazete. Ne yapacaksa, ne diyecekse bunu sekiz sayfanın sınırları içinde söylemek zorunda. Oysa Politika'nın diyeceği çok söz, yapacağı çok görev var. Üstelik sekiz sayfa da alışkanlıkla söylenmiş. Yoksa kimi günler birbuçuk, çoğu günler bir sayfayı kaplayan resmi ilanları da gözönüne alırsanız, "yer darlığı"nın Politika için ne kadar yakıcı bir sorun olduğu ortaya çıkar.

Eh, bu yakınlara verilecek en kestirme cevap: "Öyleyse on hatta oniki sayfaya çıkmak gerek" olur. Ancak bu ciddi bir finansman sorunu. İki ya da dört sayfa daha eklemenin getireceği parasal sorunların üstesinden gelmek için en azından toplamı bir tam sayfayı bulan özel ilan bulmak gerek. Oysa şimdilik Politika için bu gelir kaynağı tıkalı. O zaman sekiz sayfayı "veri" kabul etmek, ve bu sekiz sayfayı en verimli şekilde nasıl kullanabileceğimizi saptamak gerek.

Açıkça itiraf edelim ki bu konuda Politika'nın düzenleme sorumluları tam bir başarıya ulaşmış değil. Kimi konulara gereğinden fazla yer ayrılmış; kimi sayfalar iyi değerlendirilememiş ve bu yüzden özellikle ağırlık verilmesi gereken konulara çok az yer ayırabilmek durumu ile karşı karşıya kalınmıştır.

Bir gazetenin -kanımızca- oturmuşluğu, sayfa dağılımında dengesini bulmuşluğu zorunlu. Okuyucu hangi sayfada, neyi bulacağını bilmekten öte, bir alışkanlık edinmiş olmalı. Bunun anlamı da sayfa düzenlemelerinin sık sık değişmemesi, hatta hiç değişmemesidir.

Ancak defalarca belirttik, Politika, bu adla yayına başladığı gün değil de, DİSK'in yönetimine geçtiği gün gözönüne alınırsa çok genç bir gazete. Üstelik Politika herhangi bir sekiz sayfalık gazete değil. İşçi sınıfının, emekçi halkın, ilerici aydınların, tüm alınteri ile geçinenlerin gazetesi olmayı amaçlamış. Bu ise alışılagelmiş gazete düzenlemelerinden -az da olsa- farklı bir yaklaşımı gerektiriyor. Bir örnek: işçi sınıfı hareketinden, işçi sınıfının sendikal savaşımından, sosyalist ülkeler basınından haberler veren ve bunu sistemli bir şekilde sürdürmeye kararlı olan tek gazetedir Politika.

Bu yüzden önümüzdeki günlerde Politika'nın sayfa düzenlemesinde yeniden değişiklikler yapacağız. Örneğin şimdiden kesinleşen birini aktaralım: Önümüzdeki günlerde dış dünyadan haberleri ve dış basından seçmeleri üçüncü sayfamızda sunacağız...

Buna karşılık pekçok okuyucumuzun yakınmalarına yolaçan, iç siyasal haberleri daha geniş ve daha ayrıntılı sunma olanağı bulacağımızı umuyoruz. Orta sayfalarımızın önemli bir bölümünün geniş ve ayrıntılı iç haberlere ayrılması bu umudumuzun gerçekleşmesine elverecektir herhalde.

Ayrıca diğer sayfalarımızda da önümüzdeki günlerde yavaş yavaş hayata geçirmeyi tasarladığımız değişiklik düşüncelerimiz var. Okuyucularımızın bu değişiklikleri, "daha iyi bir Politika" "daha zengin içerikli bir Politika" için yaptığımızı görüp bizi destekleyeceklerini sanısındayız.

★

Politika gazetesinin açtığı "Grevdeki Maden İş Üyeleri ile Dayanışma Kampanyası", "umulanın üstünde ilgi gördü" deyimi ile açıklanamayacak bir anlam ve içerik kazandı. Politika'nın kampanyası bugün Anadolu'nun dört bir yanında, demokratik dayanışmanın örgütlenmesinde ilericilerin, sosyalistlerin, yurtseverlerin, komünistlerin, demokratların ne kadar etkin olduklarını kanıtlıyor. Demokratik dayanışmanın örgütlenmesinin ulaştığı boyutları sergiliyor. Bu gelişim Politika için sadece bir "kıvanç" konusudur; "işçilerin, emekçilerin, ilerici aydınların, tüm alınteri ile geçinenlerin günlük gazetesi" olma hedefine bir adım daha yaklaşmışlığının ölçütüdür.

Bu somut başarı Politika'nın yönetim sorumlularına önümüzdeki günlerde yeni kampanyalar örgütlemek cesareti veriyor.

★

Bir de birinci sayfamızın sağ üst köşesinde yayınladığımız küçük bir çağrıya dikkati çekmek istiyoruz. "Politika Tezgah Başlarında" belgisi ile başlattığımız kampanyayı haber veren bu küçük çağrı sadece bir ön bilgi vermeyi amaçlıyor. Önümüzdeki günlerde bu belginin hayata geçirilişine ilişkin geniş bir duyuru yapacağız. Ancak sözünü ettiğimiz küçücük çağrının ne kadar etkin olduğu, daha doğrusu işyerlerindeki bilinçli temsilci arkadaşlarımızın küçücük bir çağrıya dahi nasıl cevap verdikleri bile başlıbaşına bir "öğünç" konusu.

Öğüncümüzün maddi temeli Politika'nın tiraj grafiği. İşçi semtlerinde, fabrikalarda Politika satışının gösterdiği artış, bu öğüncü pekiştiriyor ve geniş boyutlu bir kampanyaya dönüştüğü zaman ulaşacağı düzeyin ipuçlarını şimdiden veriyor.

Haftaya bir başka sohbette buluşmak dileğiyle...

Politika

Ticaret Bakanı "Türk halkı ekonomik bunalımı her gün yaşamaktadır"

KAYSERİ-(A.A.)

Ticaret Bakanı Ziya Müezzinoğlu, "Türkiye'nin, siyasal olduğu gibi, ekonomik alanda da bunalım içinde olduğunu "belirterek, "ekonomik bunalımı tüm Türk halkı üretici olarak, tüketici olarak, artan hayat pahalılığı, geçim zorluğu ve mal darlığı biçiminde her gün yaşamaktadır" demiştir.

Ticaret Bakanı Müezzinoğlu, II. Kayseri Anadolu Fuarı'nın açılışında yaptığı konuşmada, fuarların, pazarlama konusuna önemli ölçüde katkısı olduğu ve ekonomide bir boşluğu doldurduklarını belirterek, sosyal ve kültürel hayatın gelişmesine de büyük ölçüde yardımda bulunduğunu demiştir.

Konuşmasında Türkiye'nin bugünkü ekonomik tablosu üzerinde durmak istediğini ifade eden Müezzinoğlu, Türkiye'nin döviz rezervlerinin tükendiğini, ihracatının darboğaza girdiğini, programlanmış yatırımlarını yapamaz duruma geldiğini, fiyat artışlarının giderek hızlandığını, kısa vadeli borçlarını ödeyemediği için yeni borçlar bulamadığını, peşin ödeme yapamadığından ithalatını sürdüremeyen bir ülke durumuna geldiğini söylemiştir.

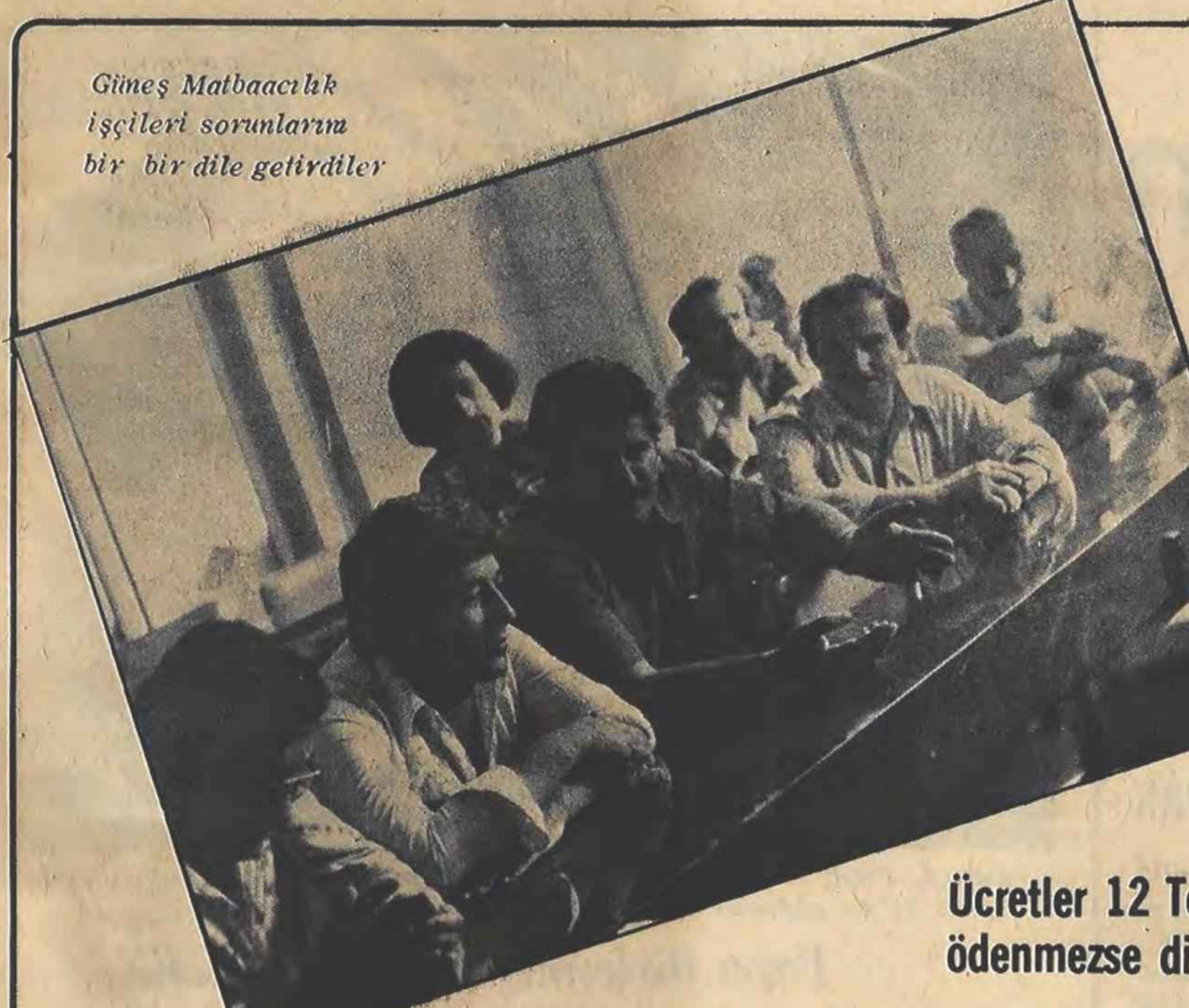

Güneş Matbaacılık işçileri sorunlarını bir bir dile getirdiler

Devletin ücretlerini ödemediği işçiler içlerini *Politika'* ya döktüler

Ücretler 12 Temmuza dek ödenmezse direnişe geçilecek

Güneş Matbaacılık' ta 150 işçi iki aydır maaş alamıyor

İstanbul Cağaloğlu'nda kurulu bulunan Maliye Bakanlığı'na bağlı Güneş Matbaacılık işyerinde çalışan 150 işçinin 2 aydır ücretlerinin ödenmediği öğrenilmiştir.

Türk-İş'e bağlı Basın-İş Sendikası'nın toplusözleşme imzalamasına karşın, sorunlarıyla hiç ilgilenmediğini belirten Güneş Matbaacılık işçileri, fazla mesai, yemek ücreti, ayakkabı, izin parası gibi sosyal haklarının hiçbirinin kendilerine ödenmediğini söylemişlerdir.

Toplusözleşme maddelerinin uygulanmaması nedeniyle greve gidilmesi yolunda, sendikaya çeşitli defalar yaptıkları başvuruların da sonuçsuz kaldığını söylemişlerdir.

PARALAR ÖDENMEZSE DİRENİŞE GEÇİLECEK

İşçiler, ücretlerinin 12. Temmuz. 1977 Salı gününe kadar ödenmemesi halinde direnişe geçeceklerini söylemişlerdir. İşçiler, ücret ve sosyal haklarının verilmemesi nedeniyle işi bırakma hakkının yasal olarak doğduğunu da sözlerine eklemişlerdir.

Öteyandan, işyerinde üretimin durması halinde İstanbul'da günlük olarak çıkmakta olan Akşam, Son Saat, İstiklal, Haber ve Hakimiyet gazetelerinin de piyasaya çıkamayacağı da bildirilmiştir.

BAŞBAKANA, MALİYE BAKANINA TELFRAF ÇEKİLDİ

İşçiler, MC hükümeti işbaşında iken, Başbakan ve Maliye Bakanına telgraf çekerek durumu anlattıklarını söylemişler bu arada Bölge Çalışma Müdürlüğüne yaptıkları başvuruda "bizin patronumuz devlettir" diyerek şikayetlerinin kulak ardı edildiğini belirtmişlerdir.

Türk-İş Genel Merkezine çekilen telgrafa ancak, önceki gün bir cevap aldıklarını bildiren işçiler, bugün Türk-İş Genel Merkezinden 1 bir heyetin geleceğinin haber verildiğini söylemişlerdir.

Fazla mesai, izin parası, aylık ücretler ve çeşitli maddi ödemelerin işçilere verilmemesi sonucu biriken meblağların bedeli olarak işçilere bonolar verilmiştir. Ancak, bu bonoların vadelerinin gelip, geçmesine rağmen senetlerin hiçbiri ödenmemiştir.

İşçiler bankaya tahsile verdikleri senetlerin tümünün protesto edildiğini söylemişlerdir.

Öteyandan, işyerinin gelirlerine Sosyal Sigortalar Kurumu'nun haciz koydurması nedeniyle, protesto olan senetleri için haciz koydurma şanslarının dahi kalmadığını söylemişlerdir.

BİR KAÇ KOMİK OLAY

İşçiler, iki aydır parasız gezdiklerini, Muhasebe Müdüründen para istediklerinde, "Kasada 5 kuruş yok." cevabı aldıklarını belirtmişlerdir. İşçiler, Muhasebeden kendilerine 100 lira, 50 lira veya 10 lira gibi gülünç miktarda ödemeler yapıldığını da sözlerine eklemişlerdir.

Kıbrıs'taki Devrimci Genel-İş Sanayi Holding yöneticilerini istifaya çağırdı

Sendika Sanayi Holding tesislerini işletmeye hazır olduğunu açıkladı

LEFKOŞE - (POLİTİKA)

Kıbrıs Dev-İş Federasyonu'na bağlı Devrimci Genel İş Sendikası, Sanayi Holding yöneticilerinin tüm fabrikaları kapatması halinde, kendilerinin bunları işletmeye hazır olduklarını açıklamıştır.

Sanayi Holding yöneticileri, 38 günden beri grevde bulunan Devrimci Genel - İş Sendikası'na üye işçilerle toplusözleşme imzalamamakta direnmiş, bu arada yayınladığı bir bildiride, grevin 10 Temmuz'a kadar sona ermemesi halinde sanayi Holding'e ait tüm tesisleri tapatacakları hususunda tehditte bulunmuştu.

Devrimci Genel - İş Sendikası, Sanayi Holding'in tutumu üzerine yayınladığı bildiride, halen sanayi Holding'e bağlı iki fabrikada, grevin devam ettiğini hatırlatarak şöyle devam etmiştir: "İki tesisteki grevleri bahane edip Holding'e bağlı 40 tesisi Holding'e bağlı 40 tesisi kapamaya çalışmanın sorumluluğu sadece sanayi yöneticilerinde değil, aynı oranda Ulusal Birlik Partisi hükümetindedir. Bakanlar Kurulu yasa boşluğu var diyerek Meclise sevkedeceğini açıkladığı ilgili yasa tasarısı hala daha Meclise sunulmamıştır."

Sanayi Holding tesislerini kapatmak kararını kim verirse versin, Türk toplumuna karşı en büyük suçu işlediğini ifade eden sendika yetkilileri, "başta işçi sınıfımız olmak üzere halkımızın her ferdi iki elini bu kararı verebilecek suçluların yakasından bırakmıyacaktır" demiştir.

Otomobil-İş MESS'e bağlı iki işyerinde grev kararı aldı

İSTANBUL - (THA)

Otomobil-İş Sendikası MESS üyesi iki işyerinde grev kararı aldığını açıklamıştır. Akkardan ve makina takım işyerlerinde üç ay kadar süren toplusözleşme görüşmelerinden bir sonuç alınmaması üzerine grev kararı aldıklarını bildiren Otomobil - İş Sendikası Genel Başkanı Aydın Özeren, grevden 900 işçinin etkileneceğini de bildirmiştir.

Bu arada aynı iş kolunda dört aydan beri sürdürülen Çelik Montaj grevi ile birlikte Otomobil-İş Sendikası'nın greve çıkan üye sayısı 1100 bulmaktadır.

Banka emekçileri sarı sendikalar ve BANK-SEN

Süleyman YAĞIZ

Özellikle banka, sigorta ve benzeri büro işyerlerinde yaşama olanağını bulabilen sarı sendikaların, aldatmacı sözleşmelerle kitleleri uyuttuğu, bilinen gerçeklerdendir. İşkolunun niteliğinden ve çalışanlarının sınıfsal konumundan yararlanarak yola çıkan işverenler ve onların sarı sendikaları, "Böl-parçala-yönet" sistemini, en rahat bu tür işyerlerinde işler hale sokabilirler. Önlemleri oldukça sıkıdır. Kendilerinin sömürdüğü ve çalışanlarının sömürüldüğü buralarda, işyerleri, birer "Aile yuvası" (!) olarak sunulur ve çalışanlar, en başta, böyle bir aldatmacayla yönlendirilmeye çalışılır. Bu tür işyerlerinin sıkı güvenlik önlemleri, işte bu, işverenlerin işyeri düzeyinde oluşturdukları sarı sendikalar aracılığıyla gerçekleştirilebilinir.

Ama şu da var ki, yüzbinlerce emekçinin güvencesiz bir yaşam sürdürmek zorunda kaldığı banka, sigorta ve benzeri büro işyerlerinde, artık durum değişmiş ve değişmeye devam etmektedir.

Bunun en somut örneğini, ilkin Yapı ve Kredi Bankası bünyesinde Yapı-Sen olarak oluşan, DİSK'e katıldıktan sonra ise işyeri düzeyinden işkolu düzeyine çıkan ve olumlu yönde ad ve nitelik değiştiren Bank-Sen vermiştir. Onun için, Yapı ve Kredi Bankası bünyesinde ekonomik haklar bakımından yüksek bir düzeyde gerçekleştirilen "2. Dönem Toplu İş Sözleşmesi" ile elde edilen öbür güvenlik önlem ve haklarından şu birkaçına göz gezdirmekte yarar var:

"Ülkemiz emekçilerinin en büyük sorunu olan keyfi olarak işten çıkarmalar önlenmiş, her ne sebeple olursa olsun, işçinin işten çıkarılması Disiplin Kurulu kararına bağlanmıştır."

"Sendika ve işveren tarafından gösterilecek üçer kişi ile işveren tarafından gösterilen bir başkan olmak üzere yedi kişiden oluşan disiplin kurulunda, başkan dahil her üyenin bir oyu vardır. Ancak, işten çıkarmave kıdem indirimi gibi ağır cezaların uygulanabilmesi için yedi kişilik kuruldan en az beş kişinin olumlu yönde oy kullanması gerekmektedir."

"İşkolumuzdaki işçilerin önemli sorunlarından biri de daha işe girerken, 'Türkiye'nin her tarafından hizmet görmeyi' yükümlenmiş olmalarıdır. İşe giriş beyannamesini imza eden işçiyi, işveren, bu taahhüdüne dayanarak istediği yere gönderebilmekte, gidemeyeceği yerlere tayin edilme korkusu karabasan gibi işçi arkadaşlarımızın uykusunu kaçırmaktadır. Sermaye çevreleri, işçiyi istedikleri yere tayin etme yetkisinin işverende bulunmasının işlerinin yürümesi bakımından şart olduğunu ilerisürmekte, ancak aynı kişiler, istemediği yere tayin edilen işçinin uğrayacağı maddi ve manevi çöküntüyü hesaba katmamaktadırlar. Toplu iş sözleşmesi ile çok önemli olan bu sorun da çözüme kavuşturulmuş, işçinin yazılı muvafakatı olmadan, bulunduğu yerden başka bir yere tayin edilemeyeceği ilkesi yerleştirilmiştir."

"İşkolunun özelliği olarak ilerisürülen ve aslında 'böl, parçala ve yönet' politikasının bir sonucu olan, çalışanları 'gişe işçisi, müstahdem, şef, müdür' gibi sıfatlarla birbirinden ayırarak hasım kamplar yaratan uygulamayı da işçilerin bütünleşmesi bakımından önlemek kaçınılmaz olmuştu. Bu sorun da ele alınarak, işçiler arasında yapay olarak meydana getirilmiş ayrıcalık ortadan kaldırılmış, çalışma koşulları, süreleri ve ücret zamları bakımından işçiler arasında eşitlik sağlanmıştır."

"Yaptığımızla övünüyor, fakat yetinmiyoruz, biliyoruz ki, emekçiler yeni haklar için mücadele etmedikçe ve demokratik yollardan ülke yönetimine ağırlığını koymadıkça, tüm sorunlarının kotarılması olanak dışıdır" diyen Bank-Sen'in 2. Dönem Toplu İş Sözleşmesi için, "ekonomik haklar bakımından yüksek bir düzeyde gerçekleştirildi" sözünü kullanmıştım. Bir kez daha yinelemek istiyorum. Çünkü bu bir abartmaca değildir. Dileyen, bankalarda imzalanan toplu iş sözleşmelerini, bu arada Bank-Sen'in kini de inceleyebilirler.

Yalnız, dikkatinizi çekerim, ölçümüz, yalnızca ekonomik sorun olmasın... Gerçi Bank-Sen, hiçbir bankada görülemeyecek ölçüde ekonomik haklar elde edebilmiştir. Ama Bank-Sen'in önemi, yalnızca bu başarısından dolayı değil daha başka ve çok daha önemli sorunları da çözümleyebilmiş olmasından ötürü büyüktür. Çalışanların, ekonomik haklar dışında en önemli sorunları, atama ve nakil işlemlerinin keyfiliklerden kurtarılması ve çalışanların da çalıştıranlar kadar yönetimde söz sahibi olabilmeleridir. Bu ise, çalışanların haklı ve yasal, inançlı ve dirençli devrimci direnişleriyle olanaklıdır. İşte Bank-Sen, bu önemli adımları da atmış ve banka işkolunda, günümüz koşullarına göre, en ileri haklar elde eden en güçlü sendika olma özelliğini de kazanmıştır.

Tüm banka emekçilerinin dikkatle izlemeleri gereken günler yaşanıyor... Toplu iş sözleşmelerinin biri yapılırken öbürünün yapılmak üzere olduğu ve işverenlerle ortaklaşa çıkar birliği içinde hareket eden sarı sendikaların, yeni aldatmacalarla gündeme geldikleri ve daha da gelecekleri önemli günler yaşanıyor... Bir kez daha oyuna gelmemek için uyanık olmak, uyarmak ve direnmek gerekiyor...

Çalışma 40 saate indirildi

Genel-İş Maltepe Belediyesinde sözleşme yaptı

DİSK'e bağlı Genel - İş Sendikası ile Maltepe Belediyesi arasında sürdürülmekte olan toplu iş sözleşmesi görüşmeleri sonuçlanmış ve sözleşme taraflarca imzalanmıştır.

Yeni sözleşme ile işçilerin günlük ücretlerine birinci yıl 75, ikinci yıl 80 lira olmak üzere toplam 155 lira zam yapılmıştır. Çalışma saatinin 40 saat olarak belirlendiği anlaşmada işçilere 1500 lira yakacak parası, 1000 lira evlenme yardımı ve her ay 200 lira aile yardımı verilecektir.

Maltepe Belediyesinde çalışmakta olan 95 memurun da işçi kadrosuna geçirilmesi ile 210 işçinin yaralanacağı sözleşme ile işçilere bazı sosyal haklar da sağlanmıştır.

Öteyandan, Darıca Belediyesi ile Genel-İş Sendikası arasındaki toplu iş sözleşmesi görüşmelerinde anlaşmaya varılamamış ve sendika aldığı karar gereğince bu iş yerinde grev uygulamasını başlatmıştır.

Sendikadan verilen bilgiye göre, Darıca Belediyesi Genel-İş Sendikası'nın 30 işçiyi kapsayan iş kolu düzeyindeki toplusözleşme yapma çağrısını cevapsız bırakmıştır.

Makine üretim sanayiinde reel ücretler geriledi

ANKARA - (ANKA)

Makina üretimi, elektronik ve haberleşme araçları sanayilerinde 1976 yılı sonu itibariyle ücretlerin Türkiye ortalamasının üzerinde olduğu saptanmıştır. 1975 yılında 1976 yılına ücretlerdeki gelişmelerin değerlendirilmesi ise, makina üretimi ve haberleşme araçlarında reel ücretlerin gerilediğini, buna karşın elektronik sanayinde reel ücretlerin arttığını ortaya koymuştur.

TOPRAK MAHSULLERİ OFİSİ GENEL MÜDÜRLÜĞÜNDEN

1975 - 76 ürünü 1500 ton çizilmemiş haşhaş kapsülü 7.9.1976 tarihinde yapılan ilk ihale sırasında ilgililere gönderilen özel satış şartnamesindeki şartlarla, 9.8.1977 tarihinde saat 14.00'de tekrarlanacaktır.

İlgililere duyurulur.

(Basın: 20776 - 1307)

ÇBS GREVİ 400. GÜNÜNÜ DOLDURDU

ÇBS de grev davulu çalıyor...

ÇBS işçileri: "Grevimize DİSK' li işçiler destek oldular"

Türk-İş'e bağlı Petrol-İş Sendikası'nın örgütlü olduğu ve 450 işçinin çalıştığı ÇBS boya fabrikasında grev 400. gününü doldurmuştur. Uzun bir süreden beri grevde bulunan Türk-İş üyesi işçiler kendilerine Türk-İş'li yöneticilerin değil, DİSK üyesi işçilerin destek olup, dayanışma gösterdiklerini söylemişlerdir.

ÇBS boya fabrikasında toplusözleşme görüşmelerinde uyuşmazlığa düşülmesi üzerine greve çıkılmış, buna karşılık işveren lokavt ilan etmiştir. Ancak işverene karşı işçilerin lokavt kararının durdurulması gerekçesiyle açtıkları dava sonucu işçiler başarıya ulaşmış ve lokavt durdurulmuştur. Karar günü toplu halde Eyüp Adliyesine giden işçiler grevin kanuni sayıldığı, lokavtın durdurulduğu duruşmayı izledikten sonra marşlar ve sloganlar söyleyerek Eyüpten Alibeyköy'e kadar yürüyüş yapmışlardır. Yürüyüş güzergahı üzerinde bulunan ve DİSK üyesi işçilerin grevde bulundukları Prescolt buz dolabı, (Maden-İş Sendikasında örgütlü), Gıslavet (Lastik -İş Sendikasında örgütlü) ve Olin (Gıda-İş Sendikasında örgütlü) işyerlerini ziyaret eden işçiler DİSK üyesi işçilerle olan dayanışmalarını dile getirmişlerdir.

ÇBS işçileri bir yürüyüş sırasında.

450 Türk-İş üyesi işçi konu ile ilgili olarak yaptıkları açıklamalarında "ÇBS işçilerinin bu uzun soluklu mücadelesi hem patrona he cadelesi hem patrona hem de Türk-İş Amerikancı gangaster sendikacılığına karşı birlikte yürütüldü. ÇBS işçilerinin bu zorluklarla dolu mücadelesi başarı yolunda hızla ilerliyor."

Tarımla uğraşanların yüzde 30' u yarıcı

Çukurova'da 250 bin işçi başkasının tarlasında çalışıyor

ADANA - (ANKA)

Çukurova'da bu yıl 250 bin işçinin başkasına ait tarım alanlarında çalıştığı açıklanmıştır.

Tarım uzmanlarının araştırmalarına göre, daha önceki yıllarda toprağı olmayan 150 bin kişinin Çukurova'da başkasına ait araziler de çalıştığı, bu yıl ise pamuk ekili alanların genişlenmesiyle birlikte 250 bine yakın nüfusun kendilerine ait olmayan tarlalarda çalıştığı saptanmıştır.

Çukurova Üniversitesi Ziraat Fakültesi Kültür Teknik ve Ziraat Ekonomisi Bölümü öğretim üyelerinden Doçent Yaşar Gürgen bu konuda yaptığı araştırmalarda şu sonuçlara varmıştır: önceki yıllarda çevre illerden gelen ve başkalarının topraklarında çalışanların sayısı 150 bin kadardı ancak, 1977'de Çukurova'daki pamuk ekili alanların artmasıyla birlikte tarımla uğraşan fakat toprağı olmayanların sayısının 250 bin civarında olacağı tahmin edilmektedir.

Çukurova'daki tarım, başka yerlerden gelen topraksız aileler tarafından yapıldığından taşıma işi başlı başına bir sorun halindedir. Türkiye'deki tarım işletmeleri çoğunluğunun küçük oluşu bu işletmelerin verimini ve kazancını azaltmaktadır. Ayrıca tarımla uğraşanların yaklaşık yüzde 30'u yarıcı ve kiracı, şeklinde çalışmaktadır. Toprağa sahip fakat ortakçı veya kiracı olarak toprağı işleyenlerin oranı da yüzde 11, toprağı olmayan fakat ortakçı olanlar yüzde 16 ve kiraya tutanlar ise yüzde 2'dir. Türkiye'de tarımla uğraşanların yaklaşık yüzde 30'unun ise statüsü sabit değildir.

Hakkari' de ilk kez bu yıl devlet yapağı alımına girişti

● YAPAĞI BAŞFİYATI 49 LİRA OLARAK AÇIKLANDI

HAKKARİ-(THA)

Hakkari'de Cumhuriyet döneminde devlet ilk kez bu yıl yapağı alımlarına girişmiş ve baş fiyat 49 lira olarak açıklanmıştır.

Türkiye'nin önemli hayvancılık merkezlerinden biri olan Hakkari'de yapağı baş fiyatının 49 lira olarak açıklanmasından sonra üreticiler elindeki mahsulünü tüccarlara satmamaya başlamışlardır. Hakkari ve yöresinde 400 ton dolayında yapağı saptandığını belirten yapağı alım heyeti, üreticiden mahsulünün son kilosuna kadar alım yapılacağını bildirmiştir.

MALKARA BELEDİYE BAŞKANLIĞINDAN

1-Malkara Belediye OTOGAR inşatı 2490 sayılı yasa hükümlerine göre Kapalı Zarf usulü ile eksiltmeye konulmuştur.

2-İşin Keşif bedeli (6.750.000.-) liradır.

3-Eksiltme 26.7.1977 Salı günü saat 15.30 da Bl. Encümeni huzurunda yapılacaktır.

4-Eksiltme şartnamesi ve diğer evrak hergün mesai saatleri içinde Bl. Fen İşlerinde görülebilir.

5-Eksiltmeye girebilmek için isteklilerin:

a) (216.250) liralık geçici teminat yatırmaları.

b) 1977 yılına ait Ticaret odası belgesini.

c) Başvurma dilekçeleri ile birlikte verecekleri teçhizat beyannamesini, Mali durum bildirisini, Teknik personel bildirisini taahhüt bildirisini. Bayındırlık Bakanlığından almış oldukları (B) Grubundan keşif bedeli kadar işin eksiltmesini girebileceklerini gösterir müteahhitlik karnesini göstermek suretiyle Bl. Fen İşlerinden alacağı Yeterlik Belgelerini teklif mektupları ile birlikte komisyona teslim etmeleri gereklidir.

6-İstekliler teklif mektuplarını 26.7.1977 günü saat 13.30 a kadar ihale komisyonu başkanlığına makbuz karşılığında teslim edeceklerdir.

7-Yeterlik belgesi alınması için son başvurma tarihi 25.7.1977 günü çalışma saati sonuna kadardır.

Telgrafla yapılacak başvurmalar ve postada olabilecek gecikmeler kabul edilmeyecektir.

İlan olunur.

(Basın: 20687) - 1285.

Nixon yönetimi Irak Kürtlerini desteklemiş

ABD Temsilciler Meclisinin 21 üyesinin açıklamasına göre, Kürt isyanını destekleyen Nixon sonra Kürtleri yalnız bırakmış

WASHİNGTON - (THA -UPİ)

ABD Temsilciler Meclisi üyesi Edward Koch, 20 temsilci arkadaşı ile birlikte Başkan Carter'a bir mektup göndererek Nixon yönetiminin Irak Kürtlerini, Irak hükümetine karşı isyan etmeleri için desteklediğini ve sonra da onları yalnız bıraktığını öne sürmüştür.

Yapılan açıklamada eski Başkanlardan Richard Nixon ve Dışişleri Bakanı Henry Kissinger'in komşusu Irak'ın kaynaklarını kurutmak amacıyla İran Şahı kanalıyla Kürtlere gizli yardım yaptığı belirtilmiştir. Koch, Irak Kürtleri Lideri General Mustafa Barzani ile konuştuğunu, Barzani'nin ABD yardımı olmasaydı isyana kalkışmayacaklarını söylediğini bildirmiştir.

Koch Başkanlığında kaleme alınan mektupta ayrıca "1975'de ilgili Komisyonu" nun CIA hakkındaki raporunda da Kürtlere gizli yardım yapıldığının ve isyanın başlamasından üç yıl sonra da yardımın kesildiğinin açıklandığı belirtilmiştir.

Koch ve arkadaşları Başkan Jimmy Carter'in Birleşmiş Milletler İnsan Hakları Komisyonu'na başvurarak Kürtlerin durumu üzerinde araştırma yapılmasını istemesini de talep etmişlerdir.

İtalya'da bir çivi deliği ülkede en büyük parti esrarın ele geçirilmesine yol açtı

ROMA - (THA - UPİ)

Kapatılmış çinko kaptaki bir cıva deliği, polis köpeklerinin şimdiye dek İtalya'da ele geçirilen en büyük partı olan 6 milyar liret (122 milyon 400 bin TL) değerinde 650 kilo ağırlığında yüksek kalitede esrarı (Acapulco altını) bulmalarına neden olmuştur.

Uluslararası Leondardo da Vinci Havalimanındaki polis esrarın 10 tahta kutu içindeki uyuşturucu maddenin Pakistan Hava Yollarının 717 numaralı seferini yapan uçağa Suriye'nin başkenti Şam'da konduğunu ve İsveç'te alıcının adı bulunmayan bir adrese gönderildiğini söylemiştir.

İlgililer, esrarın sandıklar içine yerleştirilmiş ve ağızları iyice kapatılmış çinko kutulara konduğunu ve bunun polis köpeklerinin uyuşturucu maddenin kokusunu almalarını önlemek amacı ile yapıldığını belirtmişlerdir. Olayla ilgili henüz bir tutuklama yapılmamıştır...

Yabancı bir müdahale olacağı gerekçesiyle Gana'da tüm askeri izinler kaldırıldı

AKRA - (THA -UPİ)

Gana'da yönetimdeki Yüksek Askeri Konsey bir açıklama yaparak, yabancı bir ülkenin Gana'ya karşı bir saldırı yapılması için mali yardımlarda bulunduğunun saptandığı gerekçesiyle tüm askeri izinlerin kaldırıldığını ve bütün subayların görevi başında olması gerektiğini bildirmiştir.

Yapılan açıklamada ayrıca ülkede sivil yönetimin sağlanması için seçim yapılması isteyerek genel greve giden mühendis, doktor ve diğer uzmanların işlerinin başına dönmesi, baskılara karşı direnen ve yiyecek kıtlığını protesto eden üniversite öğrencilerinin de eylemlerinden vazgeçmeleri istenmiştir.

Grevler, tüm siyasal ve sendikal eylemler yasaklandı

Pakistan'da askeri rejim baskıları yoğunlaştırdı

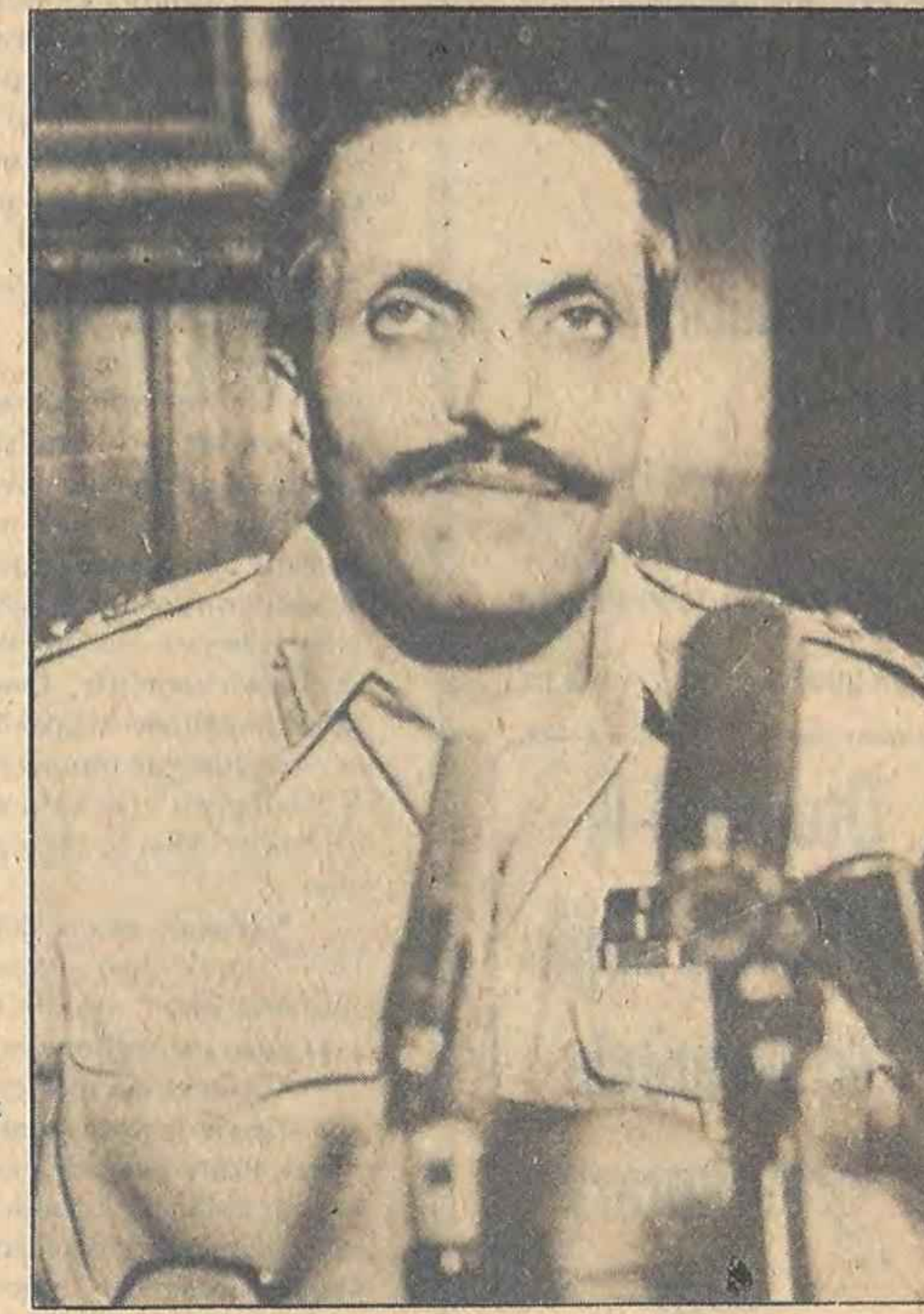

Pakistan Ordusu Genelkurmay Başkanı ve Sıkı - yönetim Başkomutanı Ziya Ul-Hak

REVALPİNDİ -(THA -UPİ)

Pakistan'da Salı günü yapılan askeri darbeden sonra yönetimi ele geçiren Pakistan ordusu Genelkurmay Başkanı ve Sıkı Yönetim Başkomutanı Ziya Ul-Hak içlerinde Türkiye'nin de bulunduğu 14 ülkenin diplomatı ile bir görüşme yapmıştır. Görüşme sırasında Ziya Ul-Hak'ın yanında Dışişleri Genel Sekreteri Ağa Sahi de bulunmuştur. Ziya Ul-Hak'ın kabul ederek görüştüğü diplomatlar şu ülkelerdendir : ABD, Sovyetler Birliği, Fransa, İngiltere, Libya, Hindistan, Kuveyt, İran Bangladeş Kanada, Endonezya, Afganistan, Türkiye ve Mısır.

Çin Büyükelçisi Lu Wei-Cau ise Ziya Ulhak'la darbeden hemen iki gün sonra ziyaret ederek bir görüşme yapmıştır.

BASKI ARTIYOR

Öteyandan çeşitli gözlemcilere göre darbeden sonra Pakistan'da yeni yönetim baskısını artırmaktadır. Ülkenin dört eyaletinden ikisinde sıkı yönetim kuralları uygulanmaya başlanmıştır.

Punjab eyaleti sıkı yönetim komutanı General Muhammed İkbal yaptığı açıklamada tüm silah ruhsatlarının iptal edildiğini 25 Temmuz'a kadar ellerinde silah bulunduranların bunu en yakın polis karakoluna teslim etmesi gerektiğini her türlü silah ve mühimmat satışının yasaklandığını bildirmiştir. Sıkı yönetim komutanlığından yapılan açıklamada, ayrıca tüm toplantıları, grevlerin, sendikal ve siyasal çalışmaların, siyasi parti amblemlerini dolaştırmanın yasak olduğu belirtilmiştir. Açıklamada yalnızca dini toplantılara, evlenme ve ölüm törenlerine izin verildiğini bildirmiştir. Punjab eyaletinde alınan önlemlere Sind eyaletinde de başvurulduğu ve kısa bir zaman içinde diğer iki eyalette de uygulanacağı belirtilmiştir.

Öte yandan muhalefet yanlısı "Nawae Wakt" gazetesi yöneticileri, sıkı yönetim komutanlığına çağrılarak kendilerinden darbeden önce devlet Başkanı Fazıl Elaı Caudiri Başkanlığında askeri ve adlı yetkililerin bir toplantı yaptığı yolundaki haberlerini yalanlamaları istenmiş, ancak gazete yetkilileri bu talebi reddetmişlerdir.

PAKİSTAN EMNİYET ESKİ MÜDÜRÜ HAKKINDA SORUŞTURMA

Pakistan yetkilileri, Butto hükümeti zamanında emniyet müdürlüğü yapan Maksud Mahmud'un davranışları konusunda soruşturma açılmasını emretmişlerdir.

Pakistan'ın "güçlü adam" ı General Ziya Ul-hak, ulusa hitaben yaptığı ilk konuşmada, federal güvenlik kuvetlerinin yeniden örgütleneceğini söylemişti. Bu kuvvetlerin mevcudu 22.000 dolaylarındadır.

Silahlı kuvvetlerin iktidara el koyduğu geçen Salı günü tutuklanan Maksud Mahmud Butto'nun muhaliflerince halka karşı suç işlemek ve Butto'nun özel ordusunu yönetmekle suçlanmaktadır.

Yunanistan ile Sovyetler Birliği arasında Ege Denizi nedeniyle anlaşmazlık bulunduğu yalanlandı

ATİNA - (ANKA - DPA)

Yunanistan ile Sovyetler Birliği arasında Ege Denizi yüzünden bir anlaşmazlık bulunduğu haberleri yalanlanmıştır.

Yunanistan'ın resmi haber ajansı "ANA", Yunanistan karasularından Sovyet gemilerinin, denizaltılarının ve hava sahasından Sovyet uçaklarının geçişi ve Yunanistan'ın karasularını altı milden on iki mile çıkarmasından ötürü iki ülke arasındaki gerginliği arttırdığı yolundaki haberlerin doğru olmadığını ileri sürmüştür.

"ANA" ajansı, adını açıklamadığı bir Yunanlı yetkiliye dayanarak verdiği haberde, bu haberlerin gerçeğe uygun olmadığını, aslında Sovyetler Birliği ile Yunanistan arasında hiç bir zaman bir anlaşmazlık bulunmadığını bildirmiştir.

Aynı yetkili, bu sorunların New York'ta devam etmekte olan Uluslararası Deniz Hukuku Konferansında tartışıldığını ve diğer bazı büyük denizci devletler gibi Sovyetler Birliği'nin çıkarlarının da esas olarak, Ege Denizinden gemilerin serbest geçisinde olduğunu belirtmiştir.

Yetkili, boğazlar konusunda da büyük devletlerin boğazlardan serbest geçişten yana olduklarını, ancak şu anda zaten yürürlükte olan "barışçı" geçişten daha fazla bir şey talep etmediklerini savunmuştur.

Yunanistan'ın karasularını genişletmesi sorununa da değinen yetkili, "serbet geçiş" sağlandığı sürece, ne Sovyetler Birliği'nin ne diğer büyük denizci ülkelerin Yunanistan'ın karasularını genişletmesine karşı çıkmayacağına inandığını ifade etmiştir.

Kaçırılan uçak Şam'a indi

Kuveyt uçağını kaçıranlar Suriye makamlarına teslim oldu

• Uçak kaçıranların El Fetih içindeki mensup oldukları öne sürüldü

ŞAM - (AJANSLAR)

Cuma güne Beyrut'tan havalandıktan sonra Kuveyt Hava Yollarına ait Boeing 707 jet yolcu uçağını kaçıran 6 Filistinli hava korsanı, rehine olarak alıkoydukları 3 yüksek rütbeli Arap yetkilisi ile uçağın 3 kişilik İngiliz mürettebatını serbest bırakarak dün TSİ 16.50 'de Suriye makamlarına teslim olmuşlardır.

Öteyandan İngiliz Midlands Hava Yolları Şirketi Sözcüsü Londra'da bir açıklama yaparak, Kuveyt uçağının 36 saat süren kaçırılma olayının hava korsanları arasında çıkan bir anlaşmazlık nedeniyle sona erdiğini, mürettebat ile uçağın sağlam olduğunu bildirmiştir.

Sözcü, hava korsanlarının uçağın pilotunun bir kalkış girişiminden vazgeçmesi üzerine uçağı teslim ettiklerini söylemiştir.

Havakorsanları yaptıkları açıklamada kendilerini Birleşik Arap Emirliklerine götürmek üzere uçağa yakıt ikmalı yapılmasını, çeşitli Arap ülkelerinde ve İsrail'de bulunan yüzlerce Filistinli gerillanın serbest bırakılmasını istemişlerdir. Bir ara hava korsanlarının lideri Ebu Said uçaktan çıkarak İsrain, Filistinli gerillalara silah sağlaması nedeniyle 12 yıl hapse mahkum olan Yunan Katolik Başpiskoposu Hilarion Cappcci yi de serbest bırakmasını istemiştir. Ancak daha sonra, hava korsanları tüm bu isteklerinden vazgeçmiş ve Yemen Demokratik Halk Cumhuriyetine götürülmelerini istemişlerdir. Yetkililer yaptıkları görüşmeler sonunda hava korsanlarının bu isteğini kabul etmişler ve bunun üzerine hava korsanları daha önce saldıkları 18 kişiye ilaveten uçakta bulunan 27 yolcu ve mürettabatı da serbest bırakmışlardır.

Bazı ajansların, uçak kaçırma eylemini El Fetih'e mal etmelerine rağmen, El Fetih ve FKÖ lideri Arafat uçak kaçırma olayıyla ilgileri bulunmadığını bildirmişler ve eylemi protesto etmişlerdir.

Ajanslar "Kuveyt Hava - yolları" uçağını kaçıranların ellerindeki rehineleri Kuveyt yetkililerine teslim ederek Aden'e gitmeye ikna etmenin kolay olmadığını bildirmektedirler.

KISA HABERLER

Güney Kore'de selden 200 kişi öldü

SEUL - (THA -UPİ)

Güney Kore'de başkent Seul ve çevresinde yağan şiddetli yağmurların yol açtığı sel ve toprak kaymaları nedeniyle iki yüze yakın insan hayatını kaybetmiştir.

Yetkililer şimdiye kadar 188 kişinin öldüğünün saptandığını, 147 kişinin kayıp olduğunu, 397 kişinin yaralandığını bildirmişlerdir. Yapılan açıklamalara göre, sel ve toprak kaymaları nedeniyle 16 bin ev oturulamaz hale gelmiş, 77 bin kişi evsiz kalmıştır.

Yetkililer başkent Seul'e 16 km uzaklıkta olan Anyag bölgesinde son 16 saat içinde su yüksekliğinin 48 cm'i bulduğunu yalnız bu bölgedeki toprak kaymaları deniyle 88 kişinin öldüğünü açıklamışlardır. Yapılan açıklamalara göre başkent Seul ve çevresine yolların çoğu kapanmış haberleşme araçları kullanılamaz hale gelmiştir...

Prag-Moskova treni lokomotifle çarpıştı, 11 kişi öldü

VARŞOVA - (THA -UPİ)

Prag - Varşova - Moskova seferini yapmakta olan bir trenin başkent Varşova'nın 300 km güney batısında Wroclow yakınında bir dizel lokomotifi ile çarpışması sonucunda 11 kişi ölmüş, 40 kişi de ağır yaralanmıştır.

Polonya Haberler Ajansı PAP Ulaştırma Bakanı Tadeus Bejmle bir uzmanlar gurubunun derhal olay yerine gittiğini bildirmiştir.

Umutsuzluğa kapılan bir italyan bütün ailesini öldürdü

ROMA - (A . A.)

Mahvolmuş, borçlu bir adam olduğunu söyleyen 40 yaşında bir İtalyan, bu sabah evinde eşiyle üç çocuğunu öldürmüş, polisin bildirdiğine göre dördüncü çocuğunu da yaraladıktan sonra kendisini vurmuştur.

Polis öldürülenlerin kimliklerini Alberto Macciocca'nın 35 yaşındaki eşi Yolanda, oğulları 16 yaşında Bruno, kızları 9 yaşında Moira ve 11 yaşında Tamara olarak açıklamıştır. 12 yaşında olan Maria ise yaralanmıştır.

Zambiya'da bir işçi ekmek bıçağı ile bir aslanı öldürdü

LUSAKA ZAMBİA - (THA - UPİ)

Zambiya'da polis bir yapı işçisinin otomobilinin patlayan lastiğini değiştirirken kendisine saldıran bir aslanı öldürdüğünü bildirmiştir.

Polis yapı işçisinin aslan saldırınca takım kutusundan bir bıçak alarak aslanı defalarca sapladığını, ancak öldürmeden önce çok kötü bir pençe yediğini belirtmiştir.

Polis işçiyi alarak bir karakola götürmüştür.

Başkan Carter enerji tasaruflarından vaz geçmiyor

WASHİNGTON - (A.A.)

Başkan Jimmy Carter, enerji tasarrufu konusundaki programını kabul ettirmeye kesinlikle kararlı olduğunu söylemiştir.

44 eyalet valisi ile Beyaz Saray'da yaptığı temasların sonunda Jimmy Carter, programının tümüyle Kongre ve Senato'dan geçmemesi halinde gelecek yıl aynı girişimin sürdürüleceğini belirtmiştir.

Başkanın muhataplarının, kendisini, enerji siyasetini tasarruf kavramı üzerinde inşa ettiği ve fosil enerji (petrol ve kömür) üretiminin artırılmasını sağlayacak yeterli çabayı harcamadığı için eleştirdikleri sanılmaktadır.

Valiler ve Başkan, enerji üretiminin ve yeni enerji kaynaklarının araştırılması, çalışmalarını artıracak önlemleri konu alan yeni bir konferansın yakında toplanması için anlaşmışlardır.

Şili'de seçimler ancak 7-8 yıl sonra yapılacak

SANTİAGO -(THA -UPİ)

Şili'deki askeri faşist cuntanın lideri Augusto Pinochet. Ulusal Gençlik günü nedeniyle yaptığı açıklamada Şili'de genel seçimlerin ancak 7-8 yıl sonra yapılabileceğini açıklamıştır.

Pinochet yaptığı açıklamada 1980'de askeri yönetimin görevi 4-5 yıl sürecek olan bir meclis atayacağını, ondan sonra meclisin üçte ikisi için genel seçim yapılacağını, yeni meclisin de devlet başkanını seçeceğini bildirmiştir.

Pinochet, bu planın da, ülkenin koşullarına göre, olumlu gelişmeler olmasına göre uygulanacağını sözlerine eklemiştir.

Papa 6. Paul, bir tören sırasında Benin Cumhuriyetinden Kardinal rütbesine yükselen bir din adamına Kardinallik yüzüğü takıyor.

Papa Birleşmiş Milletlerin daha etkin olmasını istedi

VATİKAN-(A.A.)

Beş yıl içerisinde üçüncü kez kabul ettiği Kurt Waldheim'den Birleşmiş Milletler örgütünün daha etkin olmasını isteyen Papa 6. Paul, BM örgütünün, özellikle elverişsiz koşullarda yaşayan topluluklara yardımcı olması dileğini dile getirmiştir.

"Serbest görüşme ve bütün halklar arasında işbirliği anlayışından hareket eden Birleşmiş Milletler örgütüne duyduğumuz saygı ve güven hiçbir zaman azalmamıştır" diyen Papa 6. Paul, örgüt genel kurullarında delegeler tarafından alınan kararların daima felaketin, açlığın, adaletsizliğin en yoğun olduğu topluluklara yarar sağlama amacına yönelik olmasını istemiş ve bu kararlarda egoist, milliyetçi veya salt ekonomik çıkarların yer almaması gerektiğini belirtmiştir.

Papaya karşılık olarak bir konuşma yapan Kurt Waldheim Vatikan'ın Birleşmiş Milletlere gösterdiği destekten dolayı kendisine teşekkür etmiş ve 4 Ekim 1965 tarihinde, Papanın BM Genel Merkezine yapmış olduğu ziyaretin anılardan silinmediğini söylemiştir.

DÜNYADA GEÇEN HAFTA

İngiltere "sosyal mukavele"ye s

Kapitalist ülkeler işçi sınıflarının kararlı bir biçimde savaşım verdiği önemli günler yaşıyoruz. Fransa işçi sınıfının Barre planına karşı çıkması, Federal Almanya'da özellikle çelik işkolundaki toplu işten atmaları protesto gösterilerinden ve Portekiz işçilerinin Soares hükümetini eleştirmelerinden sonra, geçen hafta içinde de İngiltere işçi sınıfı önemli bir karar aldı. Uzun bir zamandan bire İngiltere'deki hemen her işçi eyleminin konusu olan hükümet ile sendikalar arasındaki ücret mukavelesi, yani "sosyal pakt", İngiltere Ulaşım İşçileri Sendikası (TGWU) Genel Kurulu'nda alınan bir kararla tarihe karışıyor.

İki yıldır hükümet ile sendikalar arasında yapılan bu anlaşma, ücret artışlarını belirli bir düzeyin altında tutarak, işverenlere bir ölçüde "rahatlık" sağlayan bir mukavele niteliğini taşıyor, ücret artışlarını belirlediği için de işçilerin en doğal hakları olan grev hakkını kullanamamalarına yolaçıyordu. Ayrıca İngiltere'deki bunalımın tüm yükünün işçiler üzerine binmesinin ve işçilerin giderek yoksullaşmasının da baş nedenlerinden biriydi.

2 milyon üyeli Ulaşım İşçileri Sendikası, sosyal paktın geleceği açısından gerçekten önemliydi. Çünkü bu sözleşmeden yana sendika liderlerinin lideri olan Jack Jones, bu sendikanın başkanı bulunuyordu.

Ne var ki, Genel Kurul, bu mukaveleye son verilmesini ve 1 Ağustos'tan itibaren hiçbir kayda bağlı kalmadan toplusözleşmelerin özgürce yapılmasını kararlaştırmış bulunuyor. Daha önce de İngiltere'nin en büyük ve güçlü sendikası olan Maden İşçileri Sendikası da aynı doğrultuda bir karar almış, serbest toplusözleşmelerin en kısa zamanda başlamasıyla birlikte yüzde 90'luk bir ücret artışı talep edeceğini ilan etmişti.

Böylece işverenlerin kapitalizmin bunalımlarını ve yükünü işçilerin üzerine yıkma hayalleri İngiltere'de de boşa çıkmış bulunuyor. Ay sonlarında yapılacak TUC Merkez Yönetim Kurulu'ndan işçilerin istekleri dışında bir kararın çıkacağını boş yere bekleyecekler.

İspanya'daki azınlık hükümeti ve sol muhalefet

CHP'nin kurduğu azınlık hükümetinin güvenoyu alamamasından sonra kurulan İspanya azınlık hükümeti, geçen hafta içerisinde Türkiye kamuoyunda özellikle konuşulan ve tartışılan bir konu oldu. 350 parlamenterin 165'inin desteğine sahip olan Suarez'in kabinesi, Franco döneminin yeminini değiştirmek, faşist bakanlıkları lağvetmek gibi önemli girişimlerle işe başladı.

Devrik Başbakan Zülfikar Ali Butto mu

İspanyol parlamentosundaki en güçlü muhalefet grubu olan Sosyalist İşçi Partisi ile Komünist Partisi yetkilileri, Suarez azınlık hükümetinin ekonomik programını eleştireceklerini, ancak daha uygulamalarını görmeden böyle bir hükümeti devirmek gibi bir davranış içerisine girmeyeceklerini açıkladılar.

Bu partiler, 41 yıl süren karanlık Franco devrinin yeniden yaşanmaması ve demokrasi yolunda kalıcı adımlar atılması bakımından kişisel hırs ve kinleri bir kenara bıraktıklarını ve "İspanyol demokrasisi"ni korumak amacıyla yapıcı bir tutum izleyeceklerini belirttiler. "Demokrasi, kişisel tutkular üzerinde kurulamaz", sözleri, İspanya'daki sol muhalefetin belgisi olmuştu.

Pakistan'daki sağ muhalefet

Geçtiğimiz hafta içerisinde Pakistan'da yönetime ordunun el koyması, bütün dünyada olduğu gibi, ülkemizde de çeşitli tepkilere ve yorumlara yol açtı. MC'nin bir başka türlüsü olan Pakistan Ulusal İttifakı, seçimlerden sonra, seçim sonuçlarını oylar değil, zorla değiştirmek yoluna sapmış çeşitli gösteriler düzenlemiş, çeşitli planlar yapmış ve uzlaşmacı yanı ağır basan Başbakan

WE BUILD PRINCESS CARS FOR MINI WAGES
FOOD UP! RATES UP! FARES UP! RENTS UP! WHAT ABOUT WAGES
SOCIAL CONTRACT SOCIAL CONFLICT
SMASH THE SOCIAL CONTRACT
SOCIAL CONTRACT SOCIAL CONFLICT
SOCIAL CONTRA SOCIAL CON-TR

Sosyal Mukaveleye karşı çıkan Leyland işçileri

Seçim sonuçları Fukuda için ciddi bir sınav oldu

Japonya' da kısmi senato seçimleri dün yapıldı

TOKYO - (ANKA-DPA)

Japonya'da seçmenler 252 sandalyeli Senatonun üyelerinin yarısını seçmek için dün sandık başına gitmişlerdir. 78.650.000 seçmenin oy kullanacağı seçim sonuçlarının Pazartesi sabahı (bugün) alınması beklenmektedir.

Japonya'daki siyasi gözlemciler, bu ara seçimin Japonya'da Takeo Fukuda Başkanlığındaki Liberal Demokrat Parti hükümeti için ilk ciddi sınav olduğuna işaret etmektedirler. İkinci Dünya Savaşından bu yana iktidarda olan Liberal Demokrat Parti son genel seçimlerde önemli kayıplara uğramış ve Parlamentodaki çoğunluğu kaybetmişti. Ancak bazı bağımsızların bu partiye katılmasıyla iktidarda kalmayı başaran partinin başkanlığına Başbakan Takeo Fukuda getirilmişti.

Japon Jiji Ajansı, Tekao Fukuda önderliğindeki Liberal Partinin bu seçimlerde önemli kayıplara uğraması halinde tek başına iktidar olma durumunu kaybedip, bazı partilerle koalisyon yapmak zorunluluğu ile karşılaşabileceğine işaret etmektedir.

Ancak ülkenin karşılaştığı ekonomik bunalım ve başta Lockheed skandalı olmak üzere Liberal Demokrat Parti liderlerinden önemli bir kısmının adının karıştığı yolsuzluk olayları, Liberal Demokrat Partinin büyük ölçüde itibar kaybetmiştir.

Mozambik hükümeti bütün havaalanlarını uluslararası hava trafiğine kapattı

MAPUTO - (ANKA-DPA)

Mozambik hükümeti, ülkenin bütün havaalanlarını uluslararası hava trafiğine kapatmıştır. Maputo Radyosundan yayınlanan hükümet bildirisinde, yurtdışına gitmek için bilet almış kişilerin bu biletleri geri vermelerinin ya da başka kişilere devretmelerinin de yasaklandığı belirtilmiştir.

Mozambik hükümeti, bu kararın, yurt dışına gitmek isteyen kişilerin sıkı bir denetimden geçirilmesi amacıyla alındığını bildirmiştir.

Ian Smith ılımlı ve uzlaşmacı siyah liderlerle anlaşmaya çalışıyor

Rodezya'da iktidarın siyah çoğunluğa devri çalışmaları gelişme gösterdi

Batılı güçlerin uzlaşmacı siyah liderleri devreye sokmaya çalıştıkları ileri sürülüyor

SALİSBURY-(RODEZYA)-(DIŞ HABERLER SERVİSİ)

Rodezya'da iktidarın siyah çoğunluğa devrine ilişkin görüşmeler yapan İngiliz diplomatı John Graham başkanlığındaki İngiliz-Amerikan heyetinin, çalışmalarında gelişme kaydettiği açıklanmıştır. Heyete yakın kaynaklar, üzerinde anlaşmaya varılmayan tek sorunun barış gücü olduğunu belirtmişlerdir.

Gözlemciler İan Smith başkanlığındaki beyaz azınlık hükümetinin istifa etmesinden iktidarın siyah çoğunluğa devrine kadar geçen sürede İngiltere'nin denetiminde bir hükümet kurulması formülünün beyazlar tarafından kabuledildiğini, ancak siyah çoğunluğun bu teklife karşı çıktığını söylemişlerdir.

Rodezya'ya dönen ve İan Smith'le gizli anlaşmalar yaptığı ileri sürülen uzlaşmacı siyah lider Ndabaningi Sithole

Rodezya Yurtsever Cephesi adına bir açıklama yapan örgüt başkanlarından Joshua Nkomo, genel seçimlerin yapılması ve Anayasanın hazırlanmasından önce iktidarın yalnızca kendilerine devrini istemiştir. Yetkililer bu durumun en temel sorun olmaya devam edeceğini bildirmişlerdir.

Ortak heyetin varacağı sonuçlar İngiltere Dışişleri Bakanı Aivo Owen'e bildirilecek, Owen de varılan sonuçlar üzerinde kesin olarak bir anlaşma sağlamak amacıyla bu ayın sonuna doğru Güney Afrika'ya giderek görüşmeler yapacaktır.

UZLAŞMACI SİYAH LİDER NDABANİNGİ SİTHOLE RODEZYA'YA DÖNÜYOR

Bu arada sürgünde bulunan eski siyah liderlerden Ndabaningi Sithole'nin, uzlaşmacı bir çözüm kotarabilmek için, Rodezya'ya döndüğü haber alınmıştır.

Sithole, henüz Rodezya'ya gelmeden önce, Malawi'de yaptığı bir telefon konuşmasında terörizme ve halen Güney Afrika'nın bağımsızlığı için çarpışan örgütlerin politikasına karşı olduğunu bildirmiştir.

ABD'de eğitim görmüş bir din adamı olan Sithole'nin ülkeye dönüşünün İan Smith'in "ılımlı siyahlarla" bir iç barış sağlama isteği belirtmesinden sonraya rastladığına dikkat çekilmektedir. Gerilla savaşını sürdüren siyah milliyetçi güçler, Sthole'nin beyaz azınlık yönetimi ile gizli ilişkiler ve pazarlıklar içinde bulunduğunu ve bunun bölgede etkinliklerini ve umutlarını kaybeden Batılı güçlerin son oyunu olduğunu ilerisürmektedirler.

işçi sınıfı
on veriyor

halefet liderleriyle bir görüşme sırasında

Butto'nun zaaflarından da yararlanarak bu darbeye yolaçmıştı.

İlkönce kendilerini "demokrasi" kurtarıcıları olarak gösteren darbecilerin gerçek yüzü yavaş yavaş ortaya çıkıyor. Muhalefetin isteklerinin darbeciler tarafından benimsenmesi, tutuklu muhalefet liderlerinin serbest bırakılmalarına başlanması, Butto'nun fotoğraflarının kaldırılması ve devrini tamamladığının ilan edilmesi, darbecilerin demokrasiyi değil, Pakistan'daki gericileri kalkındırma çabasında olduklarını açıkça ortaya koydu.

Afrika Birliği Örgütü toplantısı

Geçen hafta içerisinde toplanan Afrika Birliği Örgütü (OAU) Zirve Toplantısı, tüm dünya ajanslarının ve gazetelerinin baş konularından biriydi. Gabon'un başkenti Libreville'de Cibuti'nin de katılmasıyla bir araya gelen 49 Afrika ülkesi, kıtanın çeşitli sorunlarını ve çözümleri tartıştılar.

Zaire'deki ulusal kurtuluş güçlerinin başlattıkları hareketin dış müdahale yardımıyla bastırılması, Etiyopya'daki marksist yönetimin yine dışarıdan destekle yıkılmaya çalışılması ve son olarak da Angola'yı bölmeye çabalayan ayrılıkçıların dışarıdan yardım gördüklerinin ortaya çıkması, dış müdahale sorununu toplantının en önemli gündem maddesi haline getirmişti.

Libreville zirvesinde alınan kararlar, bazı sağcı liderlerinin karşı yöndeki çabalarına rağmen, bağımsızlık ve ulusal kurtuluş yolunda önemli başarılar kazanan Afrika halklarının yararına oldu. Rodezya'da Yurtsever Cephenin desteklenmesi, Mozambik'e askeri, ekonomik ve diplomatik yardım yapılması, Filistinlilerin haklı savaşımlarının desteklenmesi ve Afrika'nın iç sorunlarına dışarıdan yapılacak müdahalelere karşı çıkılması gibi kararlar, bunu açıkça gösteriyordu.

Şilili yurtseverlerin büyük başarısı

Geçen hafta içerisinde gelen haberler arasında, Şilili yurtseverlerin Santiago'daki açlık grevinin utkuyla sona erdiği yolundaydı. Birleşmiş Milletler Latin Amerika Ekonomik Komisyonu (CEPAL) binası önünde 26 Şilinin başlattıkları eylem, uluslararası planda da geniş yankılar uyandırmış, düzenlenen toplantılar ve gösteriler, açılan telgraf ve mektup kampanyasının geniş boyutlara ulaşması sonucu Pinochet faşizmi dünya çapında soyutlanmıştı.

Sonunda faşist cunta dize geldi. Cunta tarafından Birleşmiş Milletler Genel Sekreteri Kurt Waldheim'a gönderilen mektupta, Şili'de tutuklanıp akıbetleri bilinmeyen 2500 kişi hakkında BM'e bilgi verileceği ve Santiago'daki yürekli eylemcilere hiçbir şey yapılmayacağı bildiriliyordu.

Bir dizi anlaşma imzalandı

Irak ile İran arasındaki ilişkiler geliştiriliyor

TAHRAN-(A.A.)

İran ile Irak arasında iki ülke arasındaki ilişkilerin geliştirilmesini amaçlayan bir dizi anlaşma imzalanmış, ayrıca iki ülke yetkilileri, aralarında yıllardır süren gerginlik ve düşmanlıkları sona erdiren 1975 tarihli Cezayir anlaşmasını uygulamayı bir kez daha vaadetmişlerdir.

Cezayir Cumhurbaşkanı Huari Bumedyen'in İran Şahı Rıza Pehlevi ile Irak yönetimi arasında arabuluculuk yapması sonucunda gerçekleşen Cezayir anlaşması, İran ile Irak arasındaki uzun bir geçmişe sahip sınır ve toprak anlaşmazlıklarına çözüm getirdiği gibi, İran'ın desteğinin son bulması sonucunda da Kuzey Irak'taki Kürt ayaklanmasının da çökmesine yolaçmıştı.

Dün yayınlanan bildiriye göre, İran ile Irak arasında ticaret, kültür, turizm, tarım, balıkçılık ve haberleşme alanlarında işbirliği yapılmasını öngören bir dizi anlaşma imzalanmıştır. Bildiriye göre, ayrıca iki ülke İçişleri Bakanlıkları arasında işbirliği yapılması da kararlaştırılmıştır. Bu işbirliğinin ne şekilde olacağı açıklanmamıştır.

Bildiri, İçişleri Bakanı İzzet Abrahim başkanlığındaki yüksek düzeydeki bir Irak heyetinin Tahran'da İran Dışişleri Bakanı Abbas Ali Halatban ve çeşitli İranlı yetkililerle yaptığı görüşmeler sonunda yayınlanmıştır. Cezayir anlaşması çerçevesinde kurulan karma komisyon toplantısında biraraya gelen iki ülke yetkilileri nin görüşmelerinin dostluk ve tam bir anlayış havası içinde geçtiği belirtilmiştir.

Bağdat'a hareketinden önce görüşmelerden duyduğu memnunluğu belirten Irak İçişleri Bakanı, Tahran'daki çeşitli ikili ve uluslararası konularda ki temasları sırasında Irak Devlet Başkanı Ahmed Hasan El Bakr'ın bir mesajını İran Şahına iletmişti.

Eritrelilerin Dakamhari kentini ele geçirdikleri doğrulandı

ETİYOPYA-(A.A)

Eritre'nin kurtuluşu için Halk Cephesi Beyrut'ta bir bildiri yayınlayarak, Eritre başkenti Asmara'nın 40 km. uzağındaki stratejik "Da Kamhari" kentinin Eritreli savaşçılarca ele geçirildiğini açıklamıştır.

Cephe'nin Beyrut bürosunca yayınlanan askeri bildiride, 50.000 nüfuslu bu kentin, Etiyopya birlikleriyle yapılan şiddetli çarpışmalar sonunda ele geçtiği, 2.500 mevcutlu garnizonun da düştüğü belirtilmektedir.

POLİTİKA KULİSİ

Süleyman COŞKUN
Nahit DURU
Aydın ŞENESEN

Turnusol kağıdı ve Erbakan

Ağır sanayi mücahidi MSP Genel Başkanı Erbakan 500 ağır top ve manevi tankla başladığı seçim muharebesinde yarı yarıya telefat verdikten sonra da Demirel hakkında verip veriştiriyordu. Ne zaman ki Demirel Erbakan'a yeniden Başbakan Yardımcısı olma umudu verdi hoca bıçak gibi kesiverdi eleştirilerini...

Hoca kesti ama söylenenler de uçup gitmemişti ya... Bir gazeteci Erbakan Hoca'nın basın toplantısında bir sözünü hatırlatıverdi ve sordu:

"Hocam siz Demirel'in yaptıklarının halk tarafından yakında anlaşılacağını hatta bunun için Hakkari'ye bir turnusol kağıdı koyduğunuzu Demirel'in yaptıkları halk tarafından anlaşılıp Demirel yola girince bu kağıdın kızaracağını söylemiştiniz. Şimdi yeniden ortaklık kuruyorsunuz. Ne oldu yoksa kağıt kızardı mı?"

Hoca o ana kadar şen şakrak soruları cevaplandırırken bir anda duraklayıverdi. Hafif bir sesle fısıldadı:

"Kızarmıştır herhalde."

Ancak hoca soruyu dinlerken ve cevaplandırırken o hale gelmişti ki turnusol kağıdı ne kadar kızarırsa kızarsın hocanın suratının haline yetişemezdi...

MSP' nin Soljenitsinleri

Geçen yasama döneminde bir grup vardı hani MSP'de ... Hoca ne dese Maoculara taş çıkartacak şekilde tersini söylerlerdi. Hatta adam onları seçilebilir yerlere getirdi diye tutup adaylıklarını çekmişlerdi Erbakan'a inat. Ne oldular şimdi acaba? Hani bir de parti kurmuşlardı ya... Nizam Partisi. Genel Başkan adını umumi reis, filan gibi değiştirip ne denli sağda olduklarını göstermeye çalışmışlardı. Anlaşılan onlar da MSP'nin Soljenitsinleriydi. Adamlar ayrılınca kimse arayıp sormaz oldu. Oysa MSP'de iken onlardan fazla demeç veren olmazdı...

Bir "büyük baş ve ufak tefekler"

Sermayenin son zamanlardaki iktidar sorununa bakış açısını değerlendiremeyenler apışıp kalıyor Ama hakları da yok değil hani...

"Sermaye, iktidar için elinin altında bulundurduğu çeşitli alternatifleri, yeni ortaya çıkan parlamento yapısı içinde değerlendiriyor

Başlık da bununla sıkısıya bağlı. Türk Sanayici ve İş Adamları Derneği Yönetim Kurulu Başkanı Feyyaz Berker'in seçimlerden buyana yaptığı açıklamalara bir gözatıldığında bu ortaya çıkıyor.

Berker, ilk önce CHP nin hükümeti kurmasından yana tavır koymuş, bu arada MHP'nin "seçim başarısını" kutlamış ve en son verdiği demeçte de MSP, MHP ve CGP'yi kastederek, "ufak tefekler"de meyi uygun görmüştür. Berker, bu açıklamasında AP-CHP koalisyonu önermiştir.

Bu önerinin gerçekleşip gerçekleşmeyeceğini çok yakın günlerde göreceğiz. Ama, CHP'nin hükümet kurmasını isteyen Sermayenin büyük baş"larının MHP'yi de kutlaması karşısında apışıp kalanların yeni yeni oluşumlara hazırlıklı olmaları gerektiğini kısaca hatırlatmakta ~~yarar var~~.

Dertlerine şiir söyleyenler

MC'nin kurulması çalışmaları TRT'deki faşistlerin yüreklerine biraz su serpti ama Danıştay kararlarının bir gün için bile olsa uygulanmaya başlaması uykuları üzerinde olumsuz etkide bulundu. Öyle ya günün birinde bu ülkenin demokratlarının ilericileri nin sosyal demokratlarının ve diğerlerinin toplam gücü 13 milletvekillik farkı kapatırsa nelerin olacağını kısa süre için bile olsa görmüşlerdi...

Karataş tarafından TRT'ye kameraman olarak alınan aftan yararlanan eski katillerden bir komando Danıştay kararları ile TRT'ye dönenleri gördükçe eli ayağı tutmaz olmuştu. Tutup güç alabilmek amacıyla bir şiir yazdı faşizmi öven ve duvara astı. Tabii kısa süre sonra duvardaki şiir yırtılıp atıldı. Rivayet olunur ki bu olay AP'nin has habercilerinden Cafer Demiral'ı bile rahatsız etmiş de Cafercik bile şairliğe özenen katil kameramanı haşlamış...

objektifin yakaladığı

"Niyete bak sen" Foto: Erdoğan KESKİN

Top oynamak ve politika

Çok iddialı konuşmak istemeyiz ama bize öyle geliyor ki Ecevit'in kurduğu hükümetin güvenoyu alamaması en fazla bazı AP lileri üzdü. Kuliste CHP'lileri gördükleri yerde bu AP'lilerden bazıları önlerine geçip veryansın ediyorlar Ecevit'e bir hükümeti kurmayı beceremediğini acı acı söylüyorlar...

Geçenlerde AP'li Senatör Kamran İnan çevresindekilere güvenoylamasının yorumunu yapıyordu:

"Kardeşim bizde siyaset futbol oyununa benziyor Hem top oynamayı bilmez hem de sahaya maç yapmaya çıkarsan ayağından topu alır kalenize golü atarlar"

İnan her ne kadar Ecevit'i eleştiriyorsa da bir yandan da Ecevit'in o maçta gol atmasını için için isteyen taraftar olduğunu pek saklayamıyordu...

Menteşe haberleri beğenmeyince

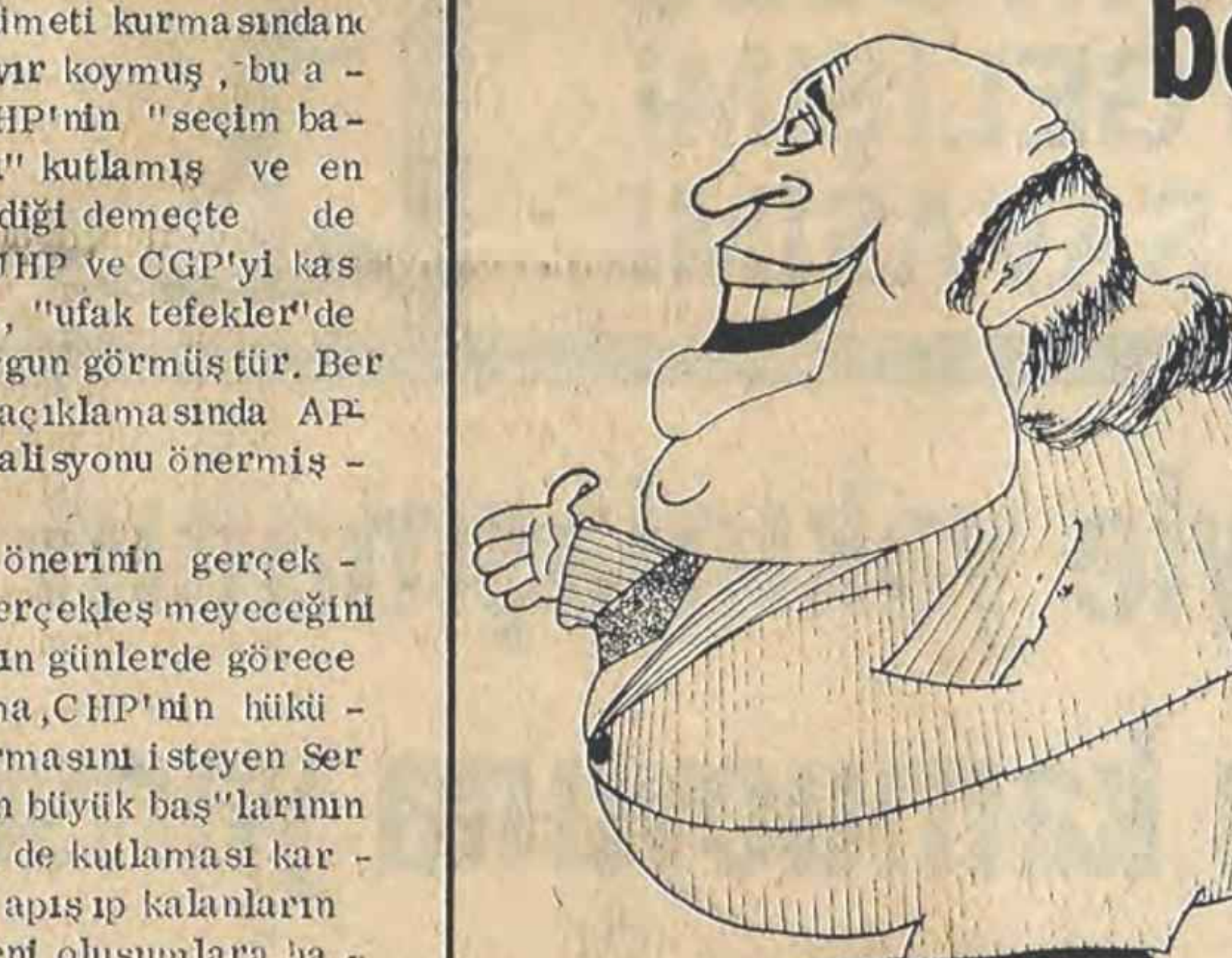

Demirel, en yakın tayfalarından biri TRT haberlerinin başındayken bile TRT'den şikayete başladı. Oysa, bu sadece politik olarak yapılan bir şikayetti. Çünkü AP'liler beğenmedikleri haberi Ecevit, hükümetinde bile değiştirtme olanağına sahipti.

AP Genel Sekreteri Menteşe, Besim Üstünel'e cevap vermek amacıyla, düzenlediği basın toplantısını, saat 19.00'da radyodan dinleyince çılgına döndü. Derhal telefona sarılıp, TRT Haber Müdürü Cafer Demiral'ı aradı. "Yahu kardeşim, bu ne biçim haber? Ben işgalci hükümet filan dedim. Sizinkiler budamış. Şu haberi adam gibi hale getirin." diye haşladı. Demiral, ezildi-büzüldü, kem-küm etti, ardından bu konudaki bütün haberleri getirtti. Makinasının başına geçip istenildiği gibi haberi yeni baştan kaleme aldı. Saat 20.00'de televizyon haberlerini dinleyen Menteşe'nin ağzı kulaklarına varıyordu.

Bu arada TRT'ciler karuma yeni bir adetin geldiğini söylüyorlar. Eskiden Türk-İş adına sadece yetkililer konuşturulurken, son günlerde Halil Tunç kırıp CHP'den yana tavır tanınınca Yönetim Kurulu adına verilen demeçlerin de yayınlanmasına başlandığını bildiriyorlar.

Şef garsonla koalisyon olur mu?

Ne dersiniz hocam. Siz ki dininde imanında bir ulu kişisiniz. Bırakınız yalanı dolanı haramı bile sevmezsiniz. Hatta faizin bile haram olduğu gerekçesiyle kurduğunuz firmayı iflasa sürüklemiş bir ünlü işadamısınız.

Yalan kötü şeydir. Günahtır. vs. dir. Hatırlar mısınız bir sohbet sırasında bir ünlü politikacı hakkında "biz" demiştiniz arkadaşlar arasında onu şef garsonlara benzetiriz. Hiçbir iş yapmaz ama kel kafası şişman gövdesi ile siyah kostümler içinde ortada dolaşır bahşiş toplar."

Şimdi de aynı benzetmeyi yapıyor mu arkadaşlarınız? Ne dersiniz. Hani belki de gene aynı kanaattasınızdır bel ki diye sormuştuk. Bu tür bir şef garsonla pek koalisyon yapılmayabilir de...

Erbakan'ı bulamayan vergi memurları var...

MSP Genel Başkanı "Muhteşem Erbakan'ı" bulamayan devlet memurları var bu ülkede. Hoca'nın her nedense bir tarihte devlete 1.700 lira borcu kalmış. Memurlar aramışlar taramışlar hocayı bulamamışlar. Sonra da yurt dışına çıktığı gerekçesiyle borcu uyutmuşlar. Üzerinden epeyce bir zaman da geçince borç "zaman aşımına" uğramış. Oysa bu ülkede bir de Sayıştay diye bir daire varmış. İş bu dairede çalışmakta bulunan denetçiler konuyu ele alıp incelemişler. Sonra da kararlarını Sayıştay karar kitabının 431. üncü sayfasının "zaman aşımı" bölümünde yayınlamışlar. Bölüm şöyle:

"2-Hazineye 1.700 lira borçlu bulunan Necmettin Erbakan'ın bu borcu adresi saptanamadı diye zaman aşımına uğratılmıştır.

Zaman aşımı süresi dolmadan önce adı geçen İstanbul Üniversitesinde öğretim üyeliği yapan bu kişinin adresinin saptanamaması olanaksızdır. Bu nedenle de üniversitedeki aylığına haciz konularak devlet alacağının tahsil edilmesi gerekir.

Zaman aşımına uğratılan 1700 TL'nın sorumlu vergi dairesi müdürü ile bu dairenin tahsilat servisini idare eden müdür yardımcısına......"

Yaaa işte böyle koskoca hoca bulunamamış da devlete olan 1.700 lira borcu zaman aşımına uğramış. Ne dersiniz hoca yoksa alacaklılar geldiğinde kendisine "yok" mu dedirtiyordu acaba?

televizyon

—18.40 ARZIN MERKEZİNE SEYAHAT

Jules Verne'in aynı adlı eserinden televizyona uygulanan çizgi film türündeki dizinin Güliver'in Dönüşü adlı bölümü yayınlanacak. Bu bölümde Profesör Lindenberg ve yeğenleri yolculuk sırasında bir dev ve cücelerle karşılaşırlar. Güceler Lars'ı esir alırla...

—19.05 BİR TOMRUĞUN ÖYKÜSÜ

Televizyon Çocuk Yayınları Şubesince hazırlanan Bir Tomruğun öyküsü adlı programda, odun ve benzeri hammaddelerden kağıt elde edilmesi ve sorumsuzca kağıt tüketimine küçük örnekler veriliyor.

—19.30 YAZMA BASMACILARI

Eski bir Türk Sanatı olan Yazma Basmacılığı örnekleriyle tanıtılıyor.

—20.00 HABERLER

—20.40 TÜRK HALK MÜZİĞİ BİR SOLİST

Programda Türk Halk Müziği sanatçısı Seyhan Tütim şu türküleri söylüyor: Yağmur yağar, Atem Tutem Ben Seni, Eşref, Ezem Ez Eden Oğlan.

—20.55 SPOR STÜDYOSU

—21.30 KADIN POLİS

Dizi filmin Aile Kavgası adlı bölümü yayınlanacak. Bu bölümde kamyon şoförlerini öldürüp, taşıdıkları malı çalan bir şebekeyi ortaya çıkarmak için Pepper, garson olarak çalışmaya başlar. Bu arada Pepper'in apartmanında duran bir karı-koca kavga ederler.

—22.15 GÜNE BAKIŞ

bulmaca

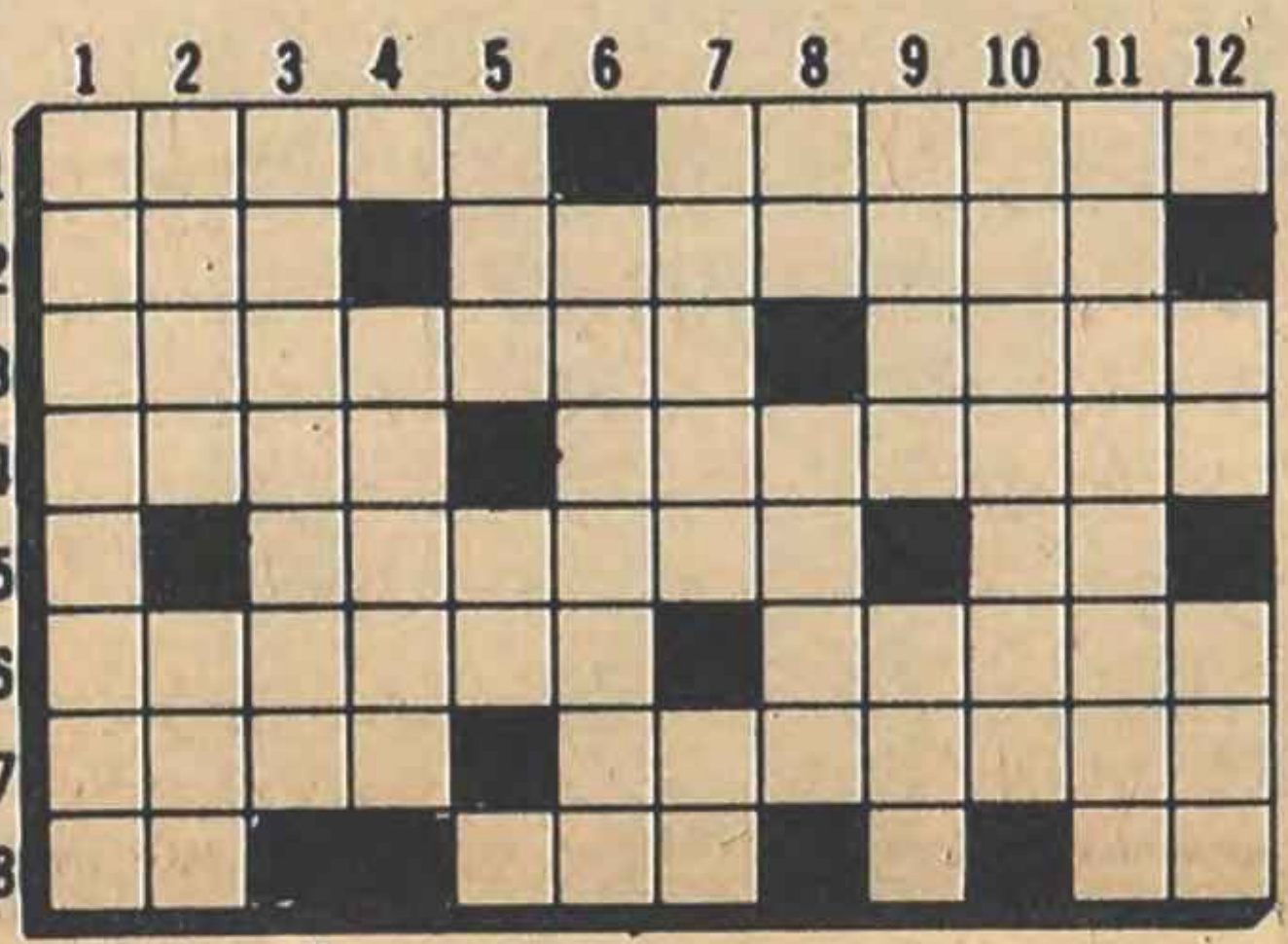

SOLDAN SAĞA: 1- Sömürünün ortaya çıkışıyla doğan ve dünyada tüm sömürünün ortadan kalkması ile ortadan kalkacak olan sosyal katman-Unsur. 2-Büyük-Cambaz. 3-hasta olup hayatını yatakta geçiren-Utanma, haya (eski dilde). 4-Kahvehanelerde gençleri uyuşturmaya hizmet eden bir oyun-Emperyalist ülkelerde dışardan gelen faiz gelirleriyle geçinen tekelci katman. 5-Bir sebze-Bir nota. 6-İki seçenekli durum-Bir emir. 7-Anlama ve yaratma yeteneği-İfade. 8-Kapanan eski bir parti-Birden-Bir nota.

YUKADAN AŞAĞI: 1-ABD: Ajanı İsrailli saldırganların ideolojisi. 2-Uzak-Bir çeşit başlık. 3-Vasıf. 4-Ünlü bir Güney Amerikalı futbolcu. 5-Bilinmeyenden haber verme yöntemi-Halk dilinde "Evet" 6-Konya'nın bir ilçesi. 7-Bir erkek adı-Nikelin simgesi. 8-Güney Doğu Anadolu'ya özgü bir ünlem-Eitşmiş (eski dilde). 9-Boyutlar (eski dilde) - Sabahın erken saati. 10-Beceri. 11-Bir binek hayvanı-Alev 12-TERSİ, denk, emsal-Halk dilinde "Olur mu"

DUNKU BULMACANIN ÇÖZÜMÜ

SOLDAN SAĞA: 1-Yahya Demirel-Km. 2-Armatör-Lösemi. 3-şA-Livaneli-Ama. 4-Azman Tetanos. 5-abaT-MİT-Taze. 6-Katı-Re-Şiş-Av. 7-Ereklik-İvedi. 8-Mum-Eş-Eminönü. 9-Aza-Şilt-Name. 10-Ti-nA-Revü-İr. 11-Mika-Kof-Aş-ti. 12-Pakistan-Üzüm. 13-Ak-Libya Somali. 14-IaneY-TMGT-Hak 15-Alamet-Ar-Arif.

YUKARDAN AŞAĞI: 1-Yasar Kemal-Pala. 2-Araz-Aruz-Makal. 3-Hm-Matematik-Na 4-Yalabık-İkilem. 5-Atina-Leş-Aisiye. 6-Döv-Trişin-Tb. 7-Erat-Ek-Lakayt. 8-Nem-Et Onama. 9-İletişim, rF-Gr. 10-Rölativite-Üst. 11-Esin-Şen-Vazo. 12-IE-Ot-Dönüşüm 13-Masa-inA-Mahi. 14-KimzA-Ümit-Laf. 15-Alevi-Eriyik.

Politika'nın

Grevdeki maden işçileri ile dayanışma

kampanyası

Genel toplam: 594.311,19 lira

Banka Makbuzunun tarih ve numarasıyla birlikte kampanyaya katılanların adlarını bir liste halinde *Politika* Gazetesine gönderiniz

Dayanışma kampanyasına katılanlar toplanan paraları Yapı ve Kredi Bankası İstanbul Barboros Bulvarı-Şubesinde 920036-8 ve Türkiye-İş Bankasının Barboros Bulvarı Şubesinde TAS-G /110 numaralı hesaplara yatırınız

Her serbest çalışan
bir günlük kazancını

Her işçi, her memur
aylığının bir gündeliğini

Grevdeki maden işçilerine versin

KAMPANYAYA KATILANLAR

Dünkü Toplam : 585.049,19 lira

TÖB-DER Uzunköprü Şubesi

Hasan Sözer	100.-
Mehmet Varol	100.-
Hikmet Fidan	100.-
Mehmet Dömekeli	100.-
Nevzat Altay	50.-
Hasan Durmuş	100.-
Ali Ergen	100.-
M. Emin İçke	100.-
Şerafettin Meriç	25.-
Ali İhsan Atalay	20.-
Hüseyin Tezel	50.-
Şaban Aydoğmuş	20.-
Kenan Perpel	20.-
İsmail Marangoz	20.-
Hayrettin Tokatlı	20.-
Kemal Acıbozlar	50.-
Ziya Şenyaman	25.-
Erol Çakır	20.-
Mustafa Yapıcı	15.-
Lütfü Üremen	50.-
Sadiye Arslan	25.-
Mithat Aktin	10.-
Halil Dere	10.-
Fikriye Dere	10.-
Recep Çıtık	25.-
Hüseyin Aybas	25.-
Şaban Berber	50.-
Ömer Kuldaşlı	20.-
Yüksel Biner	25.-
Türkan Aksu	25.-
İrfan Tekin	100.-
Mustafa İpsalalı	30.-
Mehmet Oktav	20.-
Ayhan Sancar	50.-
Hasan Menge	50.-
Seyfi Koyunlu	20.-
Recep Bangi	50.-
Hasan Avcı	100.-
Dinçer Sekban	20.-
Cumaettin Erkol	50.-
S. Ali Kerpetan	20.-
Yaşar Kırbıyık	20.-
Sabri Aktas	25.-
Alaattin Gören	25.-
Yüksel Öğe	20.-
Mustafa Tunç	30.-
İsmail Öngören	50.-
Zarife Yonar	20.-
Selçuk Dayıoğlu	40.-
Fevzi Kaner	50.-
İlyas Sözer	50.-
A. Haydar Önen	22.-
Rahmi Tufan	20.-
Perihan Başaran	20.-
İnci Ülgen	20.-
Kadir Hammeli	100.-
Kamil Z. Sezenler	20.-
Hasan Güngör	100.-
Sunter Sezenler	30.-
Sevinç Demiral	50.-
Hüsnü Girgin	30.-
Sabri Atalay	20.-
Cemil Karavit	20.-
Şaban Patır	25.-
Şemsittin Evrensel	20.-
Hakkı Karadeniz	25.-
Sebahattin Çetinoğlu	100.-
Zeki Çevik	20.-
Sami Akbuz	25.-
Onur Sezer	20.-
Güzin Zeybek	10.-
Şerife Kuyucu	20.-
Orhan Çeliker	20.-
Süheyla Üreyişli	85.-
Gülten Muça	20.-
M. Ali Balkan	20.-
Bekir Kabataş	50.-
Nurettin Cengiz	20.-
Mehmet Ekin	100.-
Özcan Türksen	25.-
Turhan Özçetin	50.-
Mehmet Uçar	50.-
Rafet Fındık	25.-
Osman Türksen	50.-
Özcan Türk	25.-
Salih Erikan	15.-
Tekin Turan	25.-
Reşat Balaban	100.-
İsmet Yılmaz	20.-
Semiha Varel	20.-
Sevim Göç	20.-
Selami Kahveci	50.-
Fehmi Aydın	20.-
Ahmet Narin	50.-
Tuncer Sekban	40.-
Tuncay Yılmazoğlu	100.-
A. Cenani Güven	200.-
Haldun Saygı	50.-
Yaşar Gürsoy	100.-
Turhan Erkan	100.-
Derviş Şahin	50.-
Yılmaz	50.-
Muharrem Karadede	100.-
Necdet Dayıoğlu	100.-
Sebahattin Durucalı	100.-
Mehmet Vardar	50.-
Hasan Boz	50.-
Mehmet Ertaş	50.-
Türkay Şenyaman	25.-
Enver Alper	20.-
Hüseyin Sezenler	50.-
Necdet Erdem	100.-
Hüseyin Öztürk	25.-
Oktay Kafkas	25.-
Kazım Aydın	50.-
Sebahattin Arslan	100.-
Selahattin Değirmenci	50.-
Fatma Mahcup	30.-
Hasan Ulusoy	25.-
Şerafettin Aygün	50.-
Hasan Akyüz	20.-
Türkan Gökçe	50.-
Galip Gökçe	50.-
Tülin Yiğit	25.-
Esma Acar	25.-
Özgül Duranlar	25.-
Sabri Şimşek	20.-
Salim Çetinalp	50.-
Yüksel Yenilmez	25.-
Naim Özkan	25.-
Duran Serin	20.-
Hakkı Özcan	25.-
Burhanettin Küçün	15.-
Cağatay Erten	50.-
Kadriye Altan	50.-
A. İhsan Şapdeniz	50.-
Engin Güney	30.-
Hasan Güvenç	100.-
Şinasi Balaban	500.-
Abdullah Yeşen	50.-
Sabahattin Engin	100.-
Ahmet Kasapçopur	300.-
Sadi Yenilmez	50.-
Selahattin Çelik	40.-
Metin Kayan	100.-
Mehmet Özgürel	50.-
TÖB-DER Uzunköprü Şubesi Yönetim Kurulu	2000.-

Bugünkü Toplam : 9.262 lira

(DEVAM EDECEK)

FILISTIN HALK KURTULUŞ ÖRGÜTÜ'NÜN GELİŞİMİ VE SAVAŞIMI

Aşırı sol ve aşırı sağ uçlar aynı çıkış noktasında birleşiyor ve farkına varmaksızın Filistin halkının büyük kurbanlar vermiş olan savaşımına zarar veriyorlardı

Dünya ilerici güçleriyle yakınlaşmanın etkisi ile olaylar uluslararası kamuoyuna yansıyor

3

1974 Haziranında 10 maddelik programın kabul edilmesine neden olan dış etkenlerden birisi de, dünyadaki ilerici güçlerle yakınlaşma idi. Bu sırada yakın ilişkiler içine girilen ülkeler, Sovyetler Birliği ve Sosyalist dünya sisteminde yer alan diğer ülkelerdi. Filistin Arap halkına büyük ölçüde sempati ve dayanışma gösteren bu ülkeler Yakın Doğu sorununun uluslararası kamuoyuna geniş ölçüde yansımasına neden oldu.

Bunun gibi, Filistin sorununun, Birleşmiş Milletler toplantılarında başarı elde etmesi de, Ulusal Filistin yönetiminin soruna daha iyi eğilmeleri açısından olumlu etkide bulunmuştu.

Filistin Kurtuluş Örgütüne baskılar artıyor

1975 de Mısır-İsrail Sina -anlaşmasından sonra, Yakın Doğu sorununa kapitülasyonlara çözümünü getirmeyi amaçlamış olan emperyalist-siyonist görüş kuvvet kazanmaya başladığında - (ki bu görüş hem Amerika'nın planlarına aykırı düşüyor hem de Filistin halkının milli hak ve özgürlüklerini ortadan kaldırıyordu) Filistin Ulusal Hareketinin silahlı direnişi, bu planların gelişmesini önemli ölçüde engellemişti.

Bu nedenle, Libya savaşının amacı, emperyalist-siyonist güçlerin, kapitülasyonlara karşı direnen Filistinlilerin hareketini tamamen kırmak veya güçsüz kalacak kadar zayıflatmaktı.

FKÖ Lideri Arafat...

Bilindiği gibi kanlı savaşa. Suriye ordusu da katılmıştı.

Konseyin üye sayısı artırıldı

İşte 13. Filistin Ulusal Konseyi bu nedenle büyük önem taşıyor ve kanlı savaştan sonra büyük baskı altında yaşatılan Filistin halkının sorunları ile ilgilenen gözlemcilerin dikkatlerini çekiyordu.

Bu baskı biçimlerinden birisi de, Filistin Ulusal Konseyi'ni genişletmek ve Filistin halkının temsilini düzenlemek adı altında, Konseyde Fedayi örgütlerinin etkinliğini azaltmak ve zayıf unsurların Konseye katılmasını sağlamaktı. Bu zayıflatma oyunlarını, Suriye Baas Partisine yakın olan El Saika örgütü düzenlemişti. Bu örgüt, Konseyde komünistlerin sayılarının fazlalaşmasına karşı direnenlerin başında bulunuyordu. Üye sayısının artırılması ile, konsey 195 üyeden, 295 üyeye çıktı.

Filistin Ulusal Konseyi'nin 12-20 Mart 1977 tarihleri arasındaki toplantısından güç alarak Filistin halkının düşmanları, somut koşullar içerisinde iki olanağın varlığını görüyorlardı:

Bu toplantının kararları, baskıya ya karşı çıkacak ve Filistin halkının yasal haklarını sabote edebilme yolunu açacaktı, ya da Ulusal Konsey içinden yara alacak ve bölünmeler olacaktı.

Her iki durumda da, Filistin halkının düşmanlarının amaçları gerçekleşecekti.

Filistinli savaşçılar...

İlerici çizgi Konseyce benimsendi

Her şeye rağmen, devrimci ve ulusal güçlerin birliği, konseye gönderilen yığınla dilekçe ve notaların etkisi, Filistin Ulusal Cephesi ve Ürdün Komünist Partisi tarafından toplanan binlerce imza yalnız bu baskı manevralarını bozmakla kalmamış, aynı zamanda, eskiye göre daha ilerici bir çizginin Konsey tarafından benimsenmesine yol açmıştı: Amerikan önerilerine daha fazla kapalılık, Filistin Arap halkının yasal 'ulusal hakları gözetilerek elde edilecek, barışa daha yatkınlık benimsenmişti Konseyde.

Bu toplantıda kabul edilen 15 madde, Amerikan'ın bütün kapitülasyon yanlısı çözümlerini reddediyor, bağımsız bir ulusal devletin kurulmasını savunuyordu. 1974 yılının 10 maddelik programına göre, bu nokta, oldukça yeniydi. Ayrıca, siyasal konulara değinilirken, Filistin Kurtuluş Örgütü'nün, Filistin sorununu ele alan tüm uluslararası konferanslara bağımsız ve eşit muamele gören bir grup olarak katılma hakkı üzerinde duruluyordu.

Bu kararlarda, ilk kez, ilerici ve demokrat İsrail güçleri ile ilişkiye girme ve işbirliği yapmanın önemi belirtiliyordu.

13. Ulusal Konsey Toplantısının ilerici tutumu

İlerici tutum, kararlarda bazı zayıf ve değişik anlamlı noktaların bulunmasına rağmen, kesinlikle eksilmemiş, gerilememişti. Örneğin, Cenevre konferansına katılmak, bu konferansın 242 nolu Güvenlik Konseyi kararı çerçevesi içerisinde oluştuğu ve Filistin sorununu, bir göçmen sorunu olarak ele alması nedeniyle, talep edilmiyordu. Bağımsız bir devletin kurulması, konusuyla ilgili tek bir madde de yeterli derecede açık değildi. Komünizme karşı çevrelerin egemen olduğu bölgede, Ulusal Cephenin önemli rolüne pek az değiniliyordu. Bu da, Filistin Kurtuluş Örgütü'nün icra komitesinin komünistlerden arındırılmış olduğunu gösteriyordu.

Bu nedenle, böyle önemli bir toplantıdan sonra, özellikle güncel olan talep, Arapların giderek karmaşıklaşan durumu ve Ulusal Filistin hareketi üzerindeki baskıların artırılması -emperyalist ve siyonist güçler tarafından, bu kararların, yan çizilmeden uygulanmasıdır. Bu ise Filistin halkının tüm ilerici, devrimci ve ulusal güçlerinin seferberliğini gerektirmektedir.

BİTTİ

Sonun Başlangıcı

YORUM
sadun aren

(Baştarafı 1'de)

ne gireceğini beklemek yanlış olur. Çünkü MC'nin sağduyu ve anti-demokratik olan maddi yapısında hiçbir değişiklik olmamıştır. Bu nedenle onlar geçen dönemin deneyimlerinden olsa olsa daha sert uygulamalara girişmeleri gerektiği biçiminde dersler çıkarmış olabilirler.

İkinci MC iktidarının birinciden farklı olan tek yanı, hem maddi hem de manevî bakımdan gücünün büyük ölçüde azalmış olmasıdır. Gerçekten, 5 Haziran seçimlerinde MC yenilgiye uğramış ve bunun sonucu olarak Senato'da ve TBMM'deki çoğunluğunu yitimiş, Millet Meclisindeki çoğunluğu da kritik bir düzeye inmiştir.

Bunun yanısıra yeni MC, bir iktidar bütünlüğü olarak, değil geniş kamu oyunda, fakat hatta yalnız kendi taraftarları arasında bile saygınlığını büyük ölçüde yitimiş bulunmaktadır. Seçimlerde ve seçimlerden önce cephe ortaklarının birbirlerine yöneltmiş oldukları en ağır suçlamaların halkımızın gözünden kaçmış olmaları olanaksızdır. "Dün dündü, bugün bugündür" tekerlemelerinin insanlara, partilere saygınlık kazandıracağı da pek söylenemez. İşte Milliyetçi Cephenin manevi alandaki bu yoksunluğu, hiç kuşku yoktur ki, onun etkinliğini, maddi gücünün çok daha altına düşürmüş bulunmaktadır. Kısacası MC eski MC dir ama, dişi tırnağı bir hayli sökülmüştür.

Demek oluyor ki, ülkemizin ilerici, aydınlık ve demokratik güçleri, MC'nin bu ikinci pörsük iktidarına karşı çok daha başarılı bir mücadele verebilecek ve onu kesin bir yenilgiye uğratarak memleketi aydınlık ve demokratik bir ortama kavuşturacaktır.

Gerçek odur ki, MC 5 Haziran seçimlerinde her yönüyle ağır birdarbe yemiş ve memleketin sosyal ve politik hayatından silinme yoluna girmiştir. Bu son, kaçınılmazdır. Hükümet olmak bunu ancak çabuklaştırır. 5 Haziran başlangıcın sonu idi, yeni MC Hükümeti sonun başlangıcı olacaktır.

MESS ÖNCE TEHDIT ETTI

(Baştarafı 1'de)

masına neden olan Madeni Eşya Sanayicileri Sendikası (MESS)'nın yayın organın 8 Temmuz 1977 tarihli nüshasının ikinci sayfasında POLİTİKA Gazetesinde çıkan bir haberi yalan olarak niteleyen yayının mahkeme kararınca "uydurma" olduğu saptanmıştır.

Onbinlerce maden işçisinin kendisine karşı başlattığı grevler karşısında ilk önce tehditler savuran, daha sonra "işçi kardeşlerimiz" abaşlığı altında bildiriler dağıtarak işçilere yalvaran MESS yöneticileri, şimdi de ilerici gazetelerde çıkan haberleri yalanlama yoluna başvurmuşlardır. Nitekim, POLİTİKA Gazetesinin 26 Haziran 1977 günlü nüshasının 3. sayfasında "TEMSAN Grevi 7. ayını doldurdu" başlıklı haberi, 8 Temmuz 1977 tarihli MESS gazetesine aynen alan MESS yöneticileri, bu işyerinin 6 ay önce kapatıldığını iddia etmişler ve "belge" diye de bir takım fotokopiler sıralamışlardır.

MESS'in satın aldığı kalemler bu uygurma haberin içine bir de yorum oturtmuşlar ve "kapanmış bir işyerini grevde göstermek çabası kime ve neye yarar?" demişlerdir.

İŞYERLERİNİ KAPATMAK KİME YARAR ?

Bu sorunun, cevabını Ankara 6. İş Mahkemesinin, MESS'in "kapalı" dediği işyeri hakkında verdiği kararda görülmektedir. Kararda, "grev nedeniyle hizmet akdi askıda kalan işçinin işine son verilmesinden söz edilemez, işveren işyerini tasviye etmek istediği takdirde bu hususun işyerinde grev uygulamasının sona ermesinden sonra yapılması zorunluluğu vardır," denilmekte ve şöyle devam edilmektedir :

"Aksi düşünce her işverenin grev uygulamasını etkisiz hale getirmesi için işyerini tasviye ettiğini bildirmesi ve işçinin silahı olan grev hakkından yoksun bırakılması 275 sayılı yasanın dolaylı yollardan uygulanamaz hale gelmesi amacını taşır. Bu itibarla grev uygulanması sırasında ihbar kıdem tazminatları ödenmiş dahi olsa işçinin işine son verilmesinden söz edilemez."

Mahkemenin kararında görüldüğü gibi, Ankara-İstanbul yolu üzerinde kurulu bulunan TEMSAN Tanker Elektrik Makina Sanayii Anonim Şirketi MESS'in dediği gibi "6 ay önce" kapatılmamıştır. Ankara 6. İş Mahkemesi MESS'in bu "yalan haberini" verdiği kararla yalanlamıştır.

DOÇENT ORHAN

(Baştarafı 1'de)

Orhan Yavuz, üniversite kampusu içinde bıçakla vurularak öldürülmüştür. Olaydan sonra üç öğrenci yakalanmış, ancak suçlu olmadıkları gerekçesiyle serbest bırakılmışlardı.

Soruşturmayı yürütmek için Ankara'dan gelen savcı Aykut Kutlay, Doç. Yavuz'un katili olduğu belirlenen Fen Fakültesi öğrencilerinden Harun Gerçek'in yakalanak tutuklandığını, diğer bir öğrencinin ise aranmakta olduğunu açıklamıştır.

MARDİN VALİLİĞİNDEN
BAYINDIRLIK BAKANLIĞI YAPI İŞLERİ GENEL MÜDÜRLÜĞÜNÜN

1-Mardin Kızıltepe Kaymakam Evi (Kaloriferli) inşaatı 527 sayılı kanuna göre gelecek yıla sari olmak üzere 2490 sayılı kanun gereğince kapalı zarf usulü ile eksiltmeye konulmuştur.

2-İşin keşif bedeli 850.000.00 TL. dır.

3-Eksiltme Mardin Bayındırlık Müdürlüğü İl İhale Komisyonunda 29. 7. 1977 Cuma günü saat 11.00'de yapılacaktır.

4-Eksiltme şartnameleri ve diğer evraklar Bayındırlık Müdürlüğünde görülebilir.

5-Eksiltmeye girebilmek için isteklilerin :

a) 37.750.00 TL. lık geçici teminat,

b) 1977 yılına ait Ticaret Odası Belgesi,

c) Müracaat dilekçeleriyle birlikte verecekleri (eksiltme) şartnamesinde belirtilen usulüne uygun hazırlanmış olan Teknik Personel Beyannamesi, Kredi ve Sermaya İmkanlarını gösterir mali durum bildirgesi, Plan Teçhizat Beyannamesi ile Bayındırlık Bakanlığından almış oldukları (C) grubundan bedeli kadar işin eksiltmesine girebileceklerini gösterir müteahhitlik karnesini ibraz etmek suretiyle Bayındırlık Müdürlüğünden alacakları yeterlik belgesini teklif mektuplarıyla birlikte koymaları lazımdır.

6-İstekliler teklif mektuplarının 29.7.1977 Cuma günü saat 10.00'na kadar makbuz karşılığında İhale Komisyonu Başkanlığına vereceklerdir.

7-Yeterlik belgesi alınması için son müracaat tarihi 25.7.1977 Pazartesi günü mesai saati sonuna kadardır.

8-Telgrafla müracaatlar ve postadaki vaki gecikmeler kabul edilmez.

Keyfiyet ilan olunur. Basın 19707-1207

DEMIREL, HÜKÜMETI YANGINDAN

(Baştarafı 1'de)

rın anlaşmazlık konularını yetkili kurullarında görüştükten sonra Salı günü yeniden bir araya gelecekleri öğrenilmiştir. Toplantıdan sonra bir açıklama yapan AP Genel Başkanı Süleyman Demirel, "bakanlıkların partilere nasıl dağılacağı konusunu ele almadık." demiştir.

Demirel, görüşmeden sonra bir açıklama yapmış, ve "Sayın Necmettin Erbakan ve Sayın Alparslan Türkeş'le bugün(dün) yaptığımız görüşme sırasında koalisyon protokolu konusunu ele aldık. Koalisyon uzlaşmayı gerektiren bir hükümet biçimidir" demiştir.

Öteyandan MSP Konya Milletvekili Şener Battal'ın hükümete katılma konusunda kesin kararlı olmadıkları yolundaki açıklamaları dikkati çekmiştir. "Koalisyona gireceğiz" dediklerini belirten Şener Battal AP ile CHP arasında da özünde bir fark olmadığı görüşünü savunmuştur.

MSP'nin sayıca azlığının partisine baskıların artmasına neden olduğunu kaydeden Battal, haftalık Yankı dergisine verdiği demeçte şunları söylemiştir:

Bize göre CHP ile AP arasında fark yoktur. CHP kapitalist ekonominin sürdürücüsü olarak görünmektedir. Ortak Pazar ile Amerika arasındaki münasebetlerinde, AP den farklı görünmemektedir. Biz kapitalist değiliz, sosyalist de değiliz. Siyasi yelpazede AP merkezde CHP ise soldadır. Biz sağ partiyiz. Ekonomik manada ise nevi şahsına münhasır bir partiyiz."

MSP Milletvekili, yeni kurulması planlanan koalisyonda üç partinin birleştiği noktanın komünizmle mücadele olup olmayacağı yolundaki bir başka soruyu da şöyle cevaplamıştır:

"Geçen sefer bu slogan ortaya atıldı. MSP kendisini ben şuna karşıyım diye anlatan bir parti değildir. Ne olduğunu ortaya koyar. O sebeple komünizme karşı olmaktan hareketle program yapılmasını şahsen beğenmiyorum. 8.5 milyon insanın işsiz olduğu Türkiye'de, komünizme karşı olmayı bir heyecan halinde ele alıp bu insanlara karşı ilgisiz kalırsanız, bu yanlış oluyor. Komünizme karşı olmak kuru kuruya 3,5 milyar dolarlık dış ticaret açığını kapatmaz. Gelir dağılımındaki dengesizlikler, kredi dağılımındaki adaletsizlikler sadece komünizme karşı olduğunun söylenmesiyle ortadan kalkmaz. Komünizmle mücadele ahlâk ve maneviyata milli eğitimde ağırlık vermekle olur. Geçen dönemde istenilen ölçüde bu başarılı olamadı, heyecan unsuru ağır bastı."

TÜRKEŞ'İN 4 ŞARTI

Öteyandan MHP Genel Başkanı Alpaslan Türkeş, MC nin yeniden oluşabilmesi için partisinin 4 şart saptadığını açıklamış. "Bu şartlar koalisyonun diğer 2 üyesi tarafından kabul edilirse hükümete katılacağız" demiştir.

MHP Genel İdare Kurulu dün sabah toplanarak, Demirel tarafından yeniden oluşturulmak istenen MC koalisyonuna katılma şartlarını saptamıştır. İki saate yakın süren toplantı sonunda alınan kararları açıklayan MHP Genel Başkanı, bugünkü koşullarda 3 partinin kuracağı hükümetin Meclisten güvenoyu alacağını ve millete hizmet edeceğini iddia etmiştir. Türkeş 4 maddeden oluşan MC'ye katılma şartlarını açıklarken şunları söylemiştir:

"Genel İdare Kurulumuz birinci şart olarak hükümetten asayişin huzurun ve anarşik olayların hukuk çerçevesi içinde önlenmesi çalışmalarına başlamasını istemektedir. Demokratik rejimin vaz geçilmez idare sistemi olduğuna inanmaktayız. Buna bağlı olarak iktidar-muhalefet diyaloğu koparılmadan sürdürülmelidir.

Ayrıca enflasyon ve geçim darlığı ile mücadele edilmeli, üretim faaliyetlerinin arttırılmasına çalışılmalı.

Dış münasebetlerde dost ülkelerle olan münasebetlerimizin "yurtta sulh, cihanda sulh" ilkesine bağlı olarak barışçı bir yolla halledilmeli. Kıbrıs sorunu insan haklarına saygılı dostane ilişkilere dayalı olarak çözümlenmelidir.

Yatırımların gerçekleşebilmesi ve dış kredilerin sağlanmasını da önemli bir konu olarak görmekteyiz. Bütün bunların üstünde MHP olarak Anayasaya, hukukun üstünlüğüne dayalı ve demokratik rejimin korunması ilkeleri, bütün partilerin birleşmesi gereken asgari müşterekler olmalıdır."

Türkeş Genel İdare Kurulu kararlarını açıkladıktan sonra gazetecilere soruları varsa cevaplandırabileceğini söylemiştir. Ancak gazeteciler herhangi bir soru sormadan toplu halde MHP Genel Merkezini terk etmişlerdir.

TURIZM BAKANI

(Baştarafı 1'de)

le işin aylarca, bazen yıllarca uygulama beklediğini söylemiş, "şimdiki süre içinde devlete devlet olma niteliklerini yeniden kazandırılmıştır." demiştir. Öymen şunları söylemiştir :

"Yeni hükümet işbaşına geldiği zaman, öpündeki başlıca sorun olağan olmaktan çıkmış bir devlet mekanizmasını olağan hale getirmekti. Özellikle can güvenliğini ve asayişi sağlamada devletin tarafsızlığı, tarafsız olduğu görünümü ortadan kalkmıştı. Yeni hükümetin ilk işi, bu alana el koymak oldu. Bütün olaylara ve olay çıkması olasılıklarına tam bir tarafsızlıkla yaklaşıldı. Gerekli bütün önlemler zamanında alındı. Sonuç ortadadır. 21 Haziran günü öğleden sonrasından itibaren ülkemizde can güvenliğine yönelen siyasi nedenli eylemler, belki bir iki münferit olay dışında, bıçakla kesilmiş gibi durmuştur. Bu arada üniversite imtihanları gibi yüzbinlerce öğrencinin katıldığı topluluklar içinde de kimsenin burnu kanamamıştır.

İkinci önemli sorun, ekonomik durumumuzn içinden çıkılmaz bir hale gelmiş olmasıydı. Döviz yokluğu, yabancı bankaların Merkez Bankası çeklerini ödeyememesi ne yol açacak boyutlara ulaşmıştı. En zorunlu ihtiyaç maddeleri bile, ya daha önceki koalisyon hükümetlerinin anlaşmazlıkları, ya da döviz transferi güçlükleri yüzünden sağlanamaz haldeydi. Örneğin tuz kaynaklarının çok bol olduğu ülkemizde nerdeyse birkaç gün içinde tuz bunalımı başlayacaktı. Tarım ilaçları stoku sıfıra inmişti. Tarımsal ürünler mahvolma tehlikesi karşısındaydı. Bunların öncelikle çözümlenmesi yoluna gidildi. Elektrik bunalımı, daha da artmak, üretimi tehdit etmek yolundaydı. Çünkü, bazı santrallerin çok küçük miktarlarda ödemeyi gerektiren yedek parça ihtiyaçları karşılanamamış, bu tesisler çalışamaz hale gelmişti. Elektrik ithal ettiğimiz Bulgaristan, borçlarımız ödenmediği için elektrik naklini büyük ölçüde durdurmuştu. Bunlar süratle düzeltildi.

Bu saydığım örnekler, yapılanlardan sadece birkaçı. Özetlemek gerekirse: Ecevit hükümetinin kısa görev süresinde bir bölümü işlemeyen, bir bölümü parçalarının birbiriyle bağlantısı kesilmiş bir makina gibi amaçsız ve düzensiz hareketlerle işleyen devlet mekanizması yeniden toparlanmış, işler hale getirilmiş ve devlete devlet olma nitelikleri yeniden kazandırılmıştır."

Turizm ve Tanıtma Bakanı Altan Öymen, "hükümetin güvenoyu almadan ve istifa ettikten sonra birtakım girişimlerde bulunması eleştirildi. Bu konuda neler söylersiniz?" sorusuna da şu cevabı vermiştir :

"Anayasamızın hükümet kuruluşu ile ilgili hükümleri açıktır. Bakanlar Cumhurbaşkanınca atandıktan itibaren bakandırlar. Bunun sorumluluğunu ve görevlerini o andan itibaren yüklenirler.

Zaten bunun tersi düşünülse, devlet işlerinin bir hükümetin güvenoyu almasına kadar durması, her gün değişen sorunlarla ilgili olarak hiç bir karar alınmaması ödemelerin yapılmaması gerekir ki, böyle bir sistem dünyanın hiç bir yerinde yoktur. Devlet işleri her yerde durmaksızın devam eder. Bizde de öyledir. Siyasi tarihimizde de öyle olduğunun örnekleri çoktur."

2. MC IÇIN

(Baştarafı 1'de)

MSP'de ise, Başbakan Yardımcısı Necmettin Erbakan dışında Oğuzhan Asiltürk, Korkut Özal, Abdülkerim Doğru, Fehim Adak, Şener Battal ve Recai Kutan'ın isimleri geçmektedir. Bu arada Sağlık ve Sosyal Yardım Bakanlığı MSP'ye verilirse Fehmi Cumalıoğlunun da bu bakanlığa getirileceği haber verilmektedir. Sağlık Bakanlığı MSP' de olmazsa, Sosyal Güvenlik Bakanlığının MSP'ye bırakılacağı, buraya da Konya milletvekili Şener Battal'ın atanacağı önesürülmektedir. MHP'de Agah Oktay Güner'in Ticaret Bakanlığına, Osman Albayrak'ın Ulaştırma, Köy İşleri, Gençlik ve Spor ile Gümrük ve Tekel Bakanlıklarına talip olduğu önesürülmektedir. MHP'nin Köy İşleri ve Gençlik Spor Bakanlıklarını, bu bakanlıkların kuruluş kanunları bulunmadığı için istediği, bakanın imzasıyla atama yapılması mümkün olan bu bakanlıkları üs haline getirebileceği de savunulmaktadır. Buna karşılık, AP grubunda, kuruluş kanunu bulunmayan "kritik" bakanlıkların MHP ve MSP'ye verilmemesini isteyenler çoğunluktadır.

Yatırımcı bakanlıkların büyük çoğunluğunun yine MSP'ye bırakılacağı, ancak Maliye Bakanlığının verilmeyeceği iddia edilmektedir. Maliye Bakanlığı için çözüm olarak MSP'li bakanlıkların istediği paranın verilmesi yoluna gidileceği söylenmektedir.

DIŞIŞLERINDE

(Baştarafı 1'de)

Dışişleri Bakanı Gündüz Ökcün'ün bakanlıkta yüksek dereceddki memurlarla yaptığı toplantıdan sonra, memurların mağdur olmamaları için, yurtdışına atanacak olanların tayinlerinin yapılmasının yapılmasını Cumhurbaşkanının da istediği öğrenilmiştir.

Okçün'ün bu talebinin Cumhurbaşkanı Fahri Korutürk tarafından kabul edildiği bildirilmiştir. Cumhurbaşkanının Dışişleri Bakanlığı memurlarının "mağdur olmamaları için" hazırlanmasını kabul ettiği bildirilen kararnamenin süratle çıkarılması için bakanlıkta çalışmalara başlanmıştır. Hafta sonu boyunca yürütülen çalışmalar sonunda kararnamenin hafta ortasına kadar Cumhurbaşkanına sunulacağı belirtilmektedir.

Büyükelçiler dışında tayinleri yapılacak olan bakanlık memurları da, teker teker çağrılmış ve kendilerine nereye gitmek istedikleri sorulmuştur. Bunun üzerine kurulan komisyonlar çalışmalarını sürdürmüşlerdir.

Öte yandan, Dışişleri Bakanı Gündüz Okçun Bakanlık Daire Başkanları ile bir toplantı yapmış ve devlet personel kanununda öngörüldüğü gibi bakanlık içinde personelik özlük işlerini yürüten kurulların kurulmasını istemiştir. Bu kurulların kurulması için de çalışmaların başlatıldığı haber verilmektedir.

Ahmet Yıldız yeniden Halkevleri Genel Başkanlığına getirildi

ANKARA - (İSTA)

Halkevleri 8. Olağan Kongresi sonunda yapılan seçimleri "Örgütün Devrimci Muhalefet Birliği" grubu kazanmıştır.

Seçimlere iki liste halinde girilmiş ve her iki grubun da genel başkan adayının Ahmet Yıldız olduğu görülmüştür. Genel Merkezciler "Demokratik Solcu Halkevciler" listesi ile katıldıkları seçimi kazanamamıştır.

Seçimler sonunda Ahmet Yıldız yeniden genel başkanlığa getirilirken, Yönetim Kuruluna şu kişiler seçilmişlerdir:

Muammer Aksoy, Erol Saraçoğlu, Ferhat Aslantaş Uğur Mumcu, Dursun Akçam Niyazi Ağırnaslı, Anıl Çeçen Galip Doğan, Ergun Atasu, Akın Birdal, Mehmet. Tomambay

Halkevlerinin sekizinci Olağan Genel Kurulu, DİSK'e bağlı Maden-İş Sendikası'nın MESS'e karşı verdiği mücadeleyi desteklemeyi oybirliği ile kabul etmiştir.

Çalışmalarını dün tamamlayan Halkevleri Genel Kurulunda söz alan delegeler, Halkevlerinin siyasi hareketin gerisinde kaldığını, buna da Genel Merkez yöneticilerinin tutumlarının neden olduğunu belirtmişlerdir.

SORULAR VE

(Bastarafı 1'de,

nı almasıyla engellenebilir. Tü keş ise mutlaka hükümetin ortağ mi? Örneğin önemli deneylerden geçmiş eski demokratlar ve bir kısım yeni AP'liler "bitli yorgan" dedikleri, "maymuncuk" dedikleri, "paslı anahtar" dedikleri, hatta ve hatta açıkça alay edip, hakaret ettikleri bir MSP ile ve onun şartları doğrultusunda bir koalisyona razı olacaklar mı? Ülkedeki olayların tek sorumlusu olarak gördükleri ve bunu açıklamaktan çekinmedikleri bir Türkeş'in tüm iç huzurla ilgili sorumluluklarını yüklendiği bir koalisyonu olumlu karşılayacaklar mı? Tekelcilerin en belli başlısı Vehbi Koç'un bile kara kara düşündüğü ve "böyle bir koalisyonda fabrikalar kapanır" dediği koalisyon türü onlar için ne derece cazip olacak?

Erbakan'ı ciddi bir lider olarak görmeyen bazı MSP'liler sırf onu kurtarmak için bir koalisyona evet mi diyecekler? Ekonomik iktidarı elinde bulunduranlara yakınlığı ile tanınan bazı MSP'liler, Kıbrıs sorununa bağlılığı artık su götürmez olan dış kredi olanaklarının bu koalisyon tarafından katiyyen çözülemeyeceğini bildikleri halde, rahatlıkla Meclisteki güvenoylamasında ayağa fırlayıp 'kabul' diye bağırabilecekler mi?

Üreticilerin şu ya da bu partideki temsilcileri kendilerine olumlu taban fiyat veremeyeceği gün gibi açık olan bir hükümeti sırf kendi parti yöneticilerini bazı tehlikeli akibetlerden kurtarmak pahasına destekleyebilecekler mi?

Bütün bu soruların cevabı henüz ortada, eski DP'lilerin bazı koşulları olduğu ve bu koşullarla ilgili bir deklarasyonu parti yönetimine vermek üzere yurt dışında bulunan Sebati Ataman'ın gelmesini bekledikleri, Korkut Özal'ın en civcivli dönemde Londra'da bulunması soruların üstüne yeni sorular eklenmesine yolaçıyor.

Ancak unutmamak gerekir ki Demirel kendi için oynuyor şu günlerde. Ve biliyor ki başamak zorunda...

Ve hükümeti kurma çalışması yapan üç partinin bildiği sadece iki-üç gerçek var ortada bugün için. Biri gerçekten bu hükümeti kurmaya mecbur oldukları, ikincisi Demirel'in hükümet kurulsa da kurulmasa da yüce divan denen Demokles'in kılıcı altında kalmaya devam edeceği; üçüncüsü de hükümetin güvenoyu almasını sağlayacak kadar oyu alsalar bile yasama organlarına CHP'nin etkin olacağı.

Ya istedikleri gibi sonuç olmazsa ya Doğulu parlamenterler, eski demokratlar, bazı MSP'liler şu ya da bu şekilde mızıkçılık eder de, Demirel'e de Erbakan'a da "artık yeter" derlerse ne olacak?

İşte o zaman bu tür sorulara yenileri eklenecek...

ZAYİ: Nüfus cüzdanımı kaybettim. Hükümsüzdür.
ZİYA GERMAN

---

1 MAYIS
DİSK PROFİLO İŞÇİLERİ
141-142 KALDIRILMALI

Makine Mühendisleri Maden-İş grevcilerini destekliyor

Makine Mühendisleri Odası, İstanbul Şubesi, bir açıklama yaparak Maden-İş'li grevci işçilerin yanında olduklarını bildirmiştir.

Makine Mühendislerinin açıklaması şöyledir :

Bugüne kadar çeşitli grev ve direnişler içinde savaşım vererek işçi sınıfımızın sömürü ve baskıya karşı savaşımında başı çeken Maden-İş ve onun yiğit işçilerini bu "Büyük Grev'de" Makina Mühendisleri de desteklemektedir. Bu savaşım, tekellere karşı verilen savaşımla birlikte yürütülmekte ve çalışanlar açısından önemi daha da artmaktadır. Çalışanların bir parçası olan Makina Muhendislerinin güncel ekonomik talepleri arasında grevli ve toplu sözleşmeli sendikal hakların elde edilmesi, işsizlik sorununun çözümü de yeralmaktadır. Çalışanların işçi sınıfı sendikaları içinde örgütlenmesi bu nedenle önemlidir. Dolayısıyla bu "Büyük Grev" tüm işgücünü satarak geçinenler için yaşamsal bir önem taşımaktadır.

İşçi sınıfının ekonomik ve demokratik kazanımlarını engellemek ve bu istemleri sindirmek amacıyla Maden-İş'e karşı savaş açan MESS'in, küçük ve orta işyerlerinin kapanmasına yönelik istekleri olduğu da bilinmektedir.

Makina Mühendisleri Odası Yönetim Kurulu, MESS Başkanı Şükrü Er'i, teknik elemanların sendikalaşma savaşımına engel olması ve emeğe karşı düşmanca tavrı nedeniyle bir süre önce Onur Kurulu'na vermiştir."

MALIYE BAKANI

(Baştarafı 1'de)

Maliye Bakanı Besim Üstünel, 7 Gün muhabirinin sorularını cevaplarken, MC döneminde ciddi ekonomik ve mali hiçbir önlem alınmadığını, dış itibarın iyiden iyiye zedelendiğini belirtmiş, özetle şöyle konuşmuştur:

"Özellikle iç ödemelerdeki tıkanıklıkları giderebilmek için bazı önlemler alabildik. Tekel'in üreticiden alıp da bedelini ödemediği tütünlerin bedellerinin ödenmesi için ilk aşamada 2 milyar 300 milyon liralık ödeme olanağı sağladık. Et ve Balık Kurumunun alımlarını hızlandırabilmesi için yeni olanaklar bulduk. Mali bakımdan bitik sayılabilecek duruma getirilen bazı belediyelerimize, halka hizmet götürebilmesi için, yeni olanaklar ve destekler sağlamaya çalıştık."

Maliye Bakanı, dış ödemelerdeki tıkanıklığın giderilebilmesi için üç aşamalı önlem almayı amaçladığını, ancak, güvenoyu almamış bir hükümetin bu işlere girişmemesi gerektiğini, bu nedenle de düşündüklerini uygulamadığını söylemiş, şöyle devam etmiştir:

"Bazı ivedi konularda önlem aldık. Görevi devraldığımız gün tuz, kahve, ilaç, gübre tarım savaş ilaçları, demir çelik gibi önemli malların stoklarının eridiğini bize bildirdiler. Bazı sanayi dallarından ve firmalardan, ithal malı girdilerin hammadde ve malzemelerinin bitmek üzere olduğunu, yakında, fabrikalarının üretimi durduracağını bildiren telgraflar aldık. Matbaa mürekkebi ve kağıt stokları tükenmek üzere olduğundan gazetelerin çıkmaması tehlikesi ile karşı karşıya olduğumuz bildirildi. Giden hükümet bütün bunları bildiği halde hiçbir şey yapmamıştı.

Önce, Merkez Bankası'na döviz tahsisi yapılması için gerekli direktifleri verdik. Buğday ihracı için sözleşmeler yaptık. Şeker ihracı için ilgili kuruluşa gereken yetkiyi verdik. Bir yandan da, dış kredi bulmaya çalışan Merkez Bankamıza gerekli anlayışı gösterdik. Ama güvenoyu sorunu çözümlenemediği için bu konuda şimdilik çok ciddi bir girişimden kaçındık."

ŞIMARIK ÇOCUKLAR

Üstünel, bir soru üzerine de cephe partilerinin sözcülerinin kendisini hedef almalarını doğal karşıladığını, bu saldırının iki önemli nedeni bulunduğunu söylemiş, şöyle konuşmuştur:

"Bunlardan biri, ortaya koymuş olduğum acı gerçeklerin inandırıcılığı karşısında, cephecilerin (büyük Türkiye) efsanesinin yıkılmış olması, bazı balonların söndürülmüş olmasıdır. Bu durum karşısında cephe sözcüleri ellerinden oyuncakları alınmış, ya da balonları söndürülmüş şımarık çocuklar gibi hırçınlaşmışlardır. Eleştirilerinde her türlü ölçüyü aşan suçlamalara ve nezaket kuralları dışına çıkan sözlere yer vermeye başlamaları bundandır. Jurnalcılık, sabotaj ve benzeri deyimler bunlar arasında hafif kalanlardır. Bir gerçeği açıklamak, hem de belgeleyerek açıklamak dünya aleminin aylardan beri bildiğini, Türk halkının da bilgisine sunmak, çağdışı bir anlayışla jurnalcılık sayılmaktadır. Buyakın tarihimizin bilinen Abdülhamit devrinin karanlık sayfalarını anımsatmaktadır. Oysa demokrasi açıklık rejimidir. Özellikle devlet yönetiminde açıklık, dürüstlük, ve tutarlılık isteyen bir rejimdir. En çok eleştirilen bakanlardan olmamın ikinci nedeniyse, bakanlığımca daha önce yapılmış bazı soruşturma dosyalarını derhal ele almış olmamdır. Cephe partilerinin yöneticilerinden bazılarının yakınlarına sağlanmış büyük çıkarlarla ilgili suistimal dosyaları bir hayli kabarık gözüküyor. Bunların çoğunda kovuşturma yarıda bırakılmış, ya da uyutulmuştur. Oysa yasalar gereği ne ise onun geciktirilmeden yerine getirilmesi gerekir. Açıklık ve dürüstlük içinde işlere el atınca bazı çevreler bundan gocunup, huylanıp çeşitli tertipler içine girdiler. Ve eleştiri dozlarını arttırdılar. Ama biz bunlara bakıp da doğru bildiğimiz yoldan dönen insanlardan değiliz."

Güneşte ısı 67, gölgede ise 42 dereceyi buldu

Antalya ve çevresi son elli yılın en sıcak günlerini yaşıyor

ANTALYA-(THA)

Antalya ve çevresinde son elli yılın en sıcak günleri yaşanmaktadır. Önceki gün gölgede 42 derece olan hava sıcaklığı güneşte 67 dereceye ulaşmıştır. Dün yapılan ölçümlere göre ise hava sıcaklığının gölgede 42 dereceye yükseldiği güneşte ise 69 dereceye ulaşacağı bildirilmektedir.

Antalya Meteoroloji Bölge Müdürlüğü yetkililerinin alınan bilgiye göre son elli yılın Temmuz ayının ilk on günün ortalaması rekoru 1956 yılında 44 olarak saptanmıştır. 21 yıldır aynı dönem rekoru ise gölgede 42 derece ile dün saptanmıştır. Hava sıcaklığının artması üzerine iki gündür Antalya'da hayat kelimenin tam anlamıyla felce uğramış, esnaf dükkanlarını kapatmak zorunda kalmış, halk plaj ve yaylalara akın etmeye başlamıştır. Antalya Devlet Hastanesi yetkilileri de son iki gündür sıcak çarpması sonucu hastaneye baş vuranlar arasında gözle görülür bir artış olduğunu söylemişlerdir.

KIRKLARELİ VALİLİĞİNDEN

Yapı İşleri Genel Müdürlüğünden:

1-Aşağıda yazılı iki adet inşaat işi 2490 sayılı kanunun 31. nci maddesi gereğince kapalı zarf usulü ile eksiltmeye konulmuştur.

2-Eksiltmeler 28.7.1977 Perşembe günü hizalarında belirtilen saatlerde ihale komisyonu marifetiyle Kırklareli Bayındırlık Müdürlüğünde yapılacaktır.

3-İşlerin keşif bedelleri hizalarında gösterilmiş olup, 1 sıra no'da kayıtlı inşaat 527 sayılı kanun gereğince 1978 mali yılına saridir.

4-Eksiltme şartnamesi vesair evrak mesai saatleri dahilinde Kırklareli Bayındırlık Müdürlüğünde görülebilir.

5-İsteklilerin eksiltmelere iştirak edebilmeleri için;

a-Eksiltmesine iştirak edecekleri işin hizasında belirtilen geçici teminat mektup veya makbuzunu

b-1977 Tescilli Ticaret ve Sanayi Odası Belgesini.

c-Kırklareli Bayındırlık Müdürlüğüne her iş için ayrı ayrı verecekleri müracaat dilekçeleri ekinde; 1 sıra No'da kayıtlı iş için Bayındırlık Bakanlığından alınmış en az keşif bedeline emsal (C) grubu müteahhitlik karnesini, taahhüt beyannamesini, teknik Personel beyannamesini, Yapı Araçları beyannamesini, mali durum bildirisini ve buna bağlı olarak ilk ilan tarihinden sonra alınmış banka referans mektubunu ibrak ederek, 2 sıra noda kayıtlı işin ise, en az keşif bedelinin yarısı kadar bir işi bitirmiş ve geçici kabulünü yaptırmış olduğuna dair iş bitirme belgesini ibraz ederek alacakları Yeterlik belgesini teklif mektuplarıyla birlikte bir zarfa koymaları lazımdır.

6-İstekliler yukarıda yazılı belgeleri havi kapalı zarfları en geç ihaleden bir saat evveline kadar makbuz mukabilinde ihale komisyonu başkanlığına vereceklerdir.

7-Yeterlik Belgesi alabilmek için son müracaat 22.7.1977 Cuma günü mesai saati sonuna kadardır.

8-Telgrafla müracaat ve postada vaki gecikmeler kabul edilmez İLAN OLUNUR.

İşin Adı	Keşif Bedeli	Ge. Teminat	İhale gün ve saati
1-Kırklareli Yetiştirme Yurdu İkmal inşaatı	6.554.676,72.	210.391.00	28.7.1977 Perşembe Saat 15.00
2-Lüleburgaz Lisesi Kalorifer Tesisatı İkmal İnşaatı.	216.000.00	12.050.00	28.7.1977 Perşembe Saat 15.30.

(Basın: 20362)-1239.

"TARIŞ

(Baştarafı 1'de)

saldırıya uğramıştım. İki olayı birbirinden soyutlamamız mümkün değil" demiştir.

Davut Güzel, her iki olayı da emniyete ilettiğini söylemiştir. Davut Güzel'in TARİŞ olayından sonra saldırıya uğrayıp evinin bombalanması kuşkuları bu yönde güçlendirmektedir.

Politika'da HAFTANIN ARDINDAN

SAVAŞSIZ SÖMÜRÜSÜZ BIR DÜNYA IÇIN

~~2. MC~~

DEMIREL-ERBAKAN

DEMIREL-TÜRKEŞ

KURULABİLİR Mİ?

MC'nin iki elebaşısı Demirel ve Türkeş, ne yapıp edip hükümetin bir kanadına tutunmayı amaçlayan Erbakan'ı da aralarına alarak 2. MC'yi oluşturmak için kolları sıvadılar. Kısa süren pazarlıktan sonra da "uyuştukları"nı açıkladılar. Ancak ülkemizdeki toplumsal muhalefet sıkıyönetimsiz sıkı yönetim demek olan bir MC'yi yeniden oluşturmamak amacıyla açık tavır aldı. 2. MC'nin kaderi muhtemelen bu hafta belli olacak.

Geçtiğimiz hafta, ondan önceki haftanın zıddı gelişmeler yaşadık. Hatırlanacaktır, önceki hafta Ecevit Hükümeti onaylanmış ve güvenoyunda takılıp kalmıştı. Hafta "Güvenoyu alacak mı, almayacak mı?" sorusuna cevap arayarak kapanmıştı.

Alamadı. Hafta başlarken artık Ecevit Hükümeti yoktu. Nitekim 4 Temmuz günü Ecevit'in bir gün önce indiği Çankaya merdivenlerini, bu defa Demirel tırmanıyor ve Korutürk'ten "emaneti" alarak gazetecilere "Meclisten güvenoyu alacağı kesinlikle belli bir hükümet kurmaya çalışacağım"diyordu.

Demirel'in hükümet kurmakla ilgili temasları hafta boyunca sürdü. Bunlara "temas" yerine "pazarlık" demek kuşkusuz daha doğruydu. MC'nin elebaşısı Süleyman Demirel ilkin partisinin yetkili organlarını usulen toplayıp yetki aldı, ardından da MSP Genel Başkanı Erbakan ile masa başına oturdu. Saat 10.00'da başlayan pazarlık oldukça uzun sürdü. Ama 7 Temmuz günü öğleden sonra Demirel saklayamadığı bir keyifle "MSP lideri sayın Erbakan ile prensipte anlaştık. MSP yeni kuracağım hükümette yeralmayı kabul etti" dedi. Erbakan da bu sözleri-kendi üslubu ile-doğruladı.

2. MC KURULUYOR MU?

Demirel aynı gün öğleden sonra MC'nin diğer elebaşısı Türkeş ile -herhalde adet yerini bulsun diye-görüştü ve 2. MC'nin kurulabilmesi yönünde önemli bir adım attı. Sıra AP-MHP-MSP arasındaki pazarlığa gelmişti. Geçtiğimiz hafta hükümet pazarlığı ile ilgili olarak dışarıya dişe dokunur, güvenilir bir bilgi sızmadı. Ama sızabilenler dahi 2. MC'de ülkenin kıt kaynaklarının talan edilmesi üzerine "sıkı" bir pazarlık döndüğünü gösteriyordu. Ecevit hafta sonunda bunu kısa bir teşhisle ifade etti.

"-Belki bir hükümet kurabileceklerdir. Ama hükümet edebileceklerini sanmıyorum"

CHP VE DANIŞTAY KARARLARI

CHP lideri Ecevit güvenoylamasından sonra ortaya çıkan Demokratik Çıkmaz'ı hafta boyunca vurguladı. Ecevit "CHP'ye rağmen hükümet etmenin bugünkü parlamento kompozisyonunda mümkün olmadığını" belirtiyordu.

Bu arada güvenoyu almamış CHP hükümeti, MC'nin 2,5 yıllık tahribatını onarma yönünde oldukça cesur adımlar atmaktan da geri kalmadı. TRT Genel Müdürlüğü konusunda yapılan "hukuki" gaf, yani Karataş'ı görevden alarak Danıştay kararının bir bölümünü uygulayıp, İsmail Cem'i getirmeyerek Danıştay kararının ikinci bölümünü ve doğal sonucunu uygulamak bir yana bırakılırsa, Ecevit Hükümeti Milli Eğitim Bakanlığında sessiz sedasız, TARİŞ'te ise oldukça gürültülü temizliklere girişti. Bu arada-gene belirtelim, İsmail Cem konusunda yapılan bağışlanması güç hata bir yana- TRT'de de önemli temizlikler yapıldı. 12 Mart döneminden bu yana TRT'nin başına musallat olmuş sicilli anti-demokrat Fikret Ekinci, TRT Yönetim Kurulu üyeliğinden alındı, yerine ilerici bir doçent atandı. Bu arada yılların radyo ve müzik uzmanı Faruk Güvenç de TRT Yönetim Kurulundaki boş olan üyeliğe getirildi.

Gençlik ve Spor Bakanlığında da Yüksel Çakmur, Demirel'in Res'en Futbol Federasyonu Başkanlığına getirdiği Yassıada sanığı Firuzan Tekil'i görevinden aldı ve yerine ünlü bir spor adamını, Sabahattin Erman'ı getirdi.

CHP'nin bu ve saymadığımız diğer atamaları MC kanatlarında tepki yaratırken, operasyonlara maruz kalan MC'nin sadık militanları, pervasızca karşı çıktılar, "üç gün ömrü olan bu kararlara güleriz"gibisinden demeçler verdiler, basın toplantıları düzenlediler.

HAYALI DOSYALAR

MC militanlarının tavrı bununla da kalmadı. Yahya Demirel hakkındaki soruşturma dosyaları, bakanlık arşivinden kayboldu. Hayali mobilya davasının soruşturma dosyaları da "hayalileştirilmiş"ti.

MC militanları saldırılarla, hükümete yönelik küfür dolu demeçlerle, dosya hırsızlıkları ile Demirel'in 2. MC'sinin icraat programının haberini şimdiden verirken, Gaziantep'te "Emeğin Birliği" grubundan olduğu söylenen maocu eğilimli bir "goşist"grup, DİSK üyesi işçilere iki gün ardarda silahlı saldırıda bulundu. İkinci saldırı amacına ulaştı ve İGD üyesi bir genç işçi bu goşist grubun kurşunlarıyla can verdi.

FKP DELEGASYONU TÜRKIYE'DE

Geçtiğimiz hafta boyunca demokrasi düşmanları cephesi yeniden bir hükümette buluşabilmek amacıyla pazarlığa kuvvet verirlerken, Türkiye ilginç ve önemli bir delegasyonu ağırladı.

Fransız Kominist Partisinin resmi temsilcileri olarak ülkemize gelen FKP üyesi ve Avrupa Parlamentosu 2. Başkanı Gerard Bordu, FKP Paris Senatörü Catherine Lagatu, FKP Dışilişkiler Bölümü üyesi Roger Trugnan Ankara'da bakan düzeyinde yetkililerle ve bazı ünlü gazetecilerle çeşitli görüşmeler yaptılar.

İstanbul'da ise İGD, İKD ve TÖB-DER İstanbul Şubesine dostluk ziyaretleri yapan FKP delegasyonu Çarşamba günü Istanbul'da bir basın toplantısı düzenlediler. "Türkiye'nin Avrupa'da Kominist Partisinin yasak olduğu tek ülke olduğunu vurgulayan FKP delegasyonu, Türkiye'de özgürlüklerin gelişmesinden duydukları kıvancı açıkladılar. Delegasyon bu özgürlüklerin nasıl kararlı bir savaşımla elde edildiğine de dikkati çektiler ve Türkiye'de işçi sınıfının partisine konan yasağın kaldırılması dileğinde bulundular. Delegasyonun belirttiğine göre temas ettikleri CHP yetkilileri ve hatta AP'li Kâmran İnan, TKP'ye konan yasağın kalkması konusunda hiç de kötümser değillerdi.

Haftanın son günlerinde İstanbul'da I Mayıs komplosuyla ilgili olarak tutuklanan sanıkların ilk duruşması yapıldı. İstanbul 2. Ağır Ceza Mahkemesi, Savcı Çetin Yetkin'in görüşleri çerçevesinde karar aldı ve sanıkların önemli bir bölümünü serbest bıraktı. Serbest bırakılanlar arasında, maocu muhbirler tarafından gözaltına aldırılan Maden-İş I. Bölge Temsilcisi Murat Tokmak da vardı.

Savcı Yetkin, ilginç konuşmasında, olayın gerçek suçlularının henüz yakalanmadığını vurguluyor ve mutlaka yakalanmaları gereği üzerinde duruyordu.

Hafta yukarıdaki tabloda görüldüğü gibi önemli demokratik kazanımlarla ve faşizan güçlerin yeni bir MC hortlatma girişimleri ile geçti. Görünüşe göre 2. MC'nin kaderi bu hafta belli olacak.

Geçtiğimiz hafta bu soruya somut bir cevap veremeden kapandı.

CHP-AP KOALİSYONUNU DEMİREL REDDETTİ

...Ve Demirel-Ecevit

Haftanın sonuna doğru Ecevit, kendisi ile "usulen" görüşmeye gelen, Hükümeti kurmakla görevli Demirel'e sürpriz bir öneri yaptı. Ecevit'in CHP-AP koalisyonu şeklindeki önerisi Demirel tarafından "pişmiş aşa su katmak" biçiminde değerlendirildi. MC'nin elebaşısı renk vermemeye çalıştı ama haftanın son günlerini, Ecevit'in bu önerisinin yarattığı "dalgalanmayı" göğüslemekle geçirdi. CHP liderinin önerisinin "bir siyasi manevra mı?" yoksa "demokrasiyi korumak amacıyla geliştirdiği içten bir öneri mi?" olduğu hafta sonunda yeterli açıklığa kavuşamamıştı. Ama AP grubunda gene de önemli dalgalanmalar yarattı. Öteden beri MSP ile koalisyon kurulmasına net bir şekilde karşı çıkan tekelci sermayenin "dolaysız" adamları, AP grubunda, Ecevit'in önerisinin ele alınmamasını ve Demirel tarafından derhal reddedilmesini protesto ettiler. Ama bu protesto geçtiğimiz haftanın sonunda ciddi boyutlara henüz ulaşmamıştı. CHP kanadında ise bu konuda şimdilik tam bir "yorum yok" tavrı gözleniyor. MSP'lilerin ise tedirginliği gözlerden kaçmadı. Nitekim 2. MC'nin koalisyon protokolu çalışmalarına MSP adına katılan Oğuzhan Asiltürk bu endişesini, AP'li Nahit Menteşe'ye "Biz burada protokolu görüşürken, sizin lider bir başka odada bir başka hükümetin pazarlığını yapıyor. İsterseniz çalışmaları durduralım" dedi. Ama aynı gün Demirel, Ecevit'in önerisini "dikkate almayacağını" TV kameralarının önünde resmen açıkladı. Ama gene de bu önerinin, siyasal gelişmeleri derin şekilde etkileyeceği belli oluyor.

TRT'de

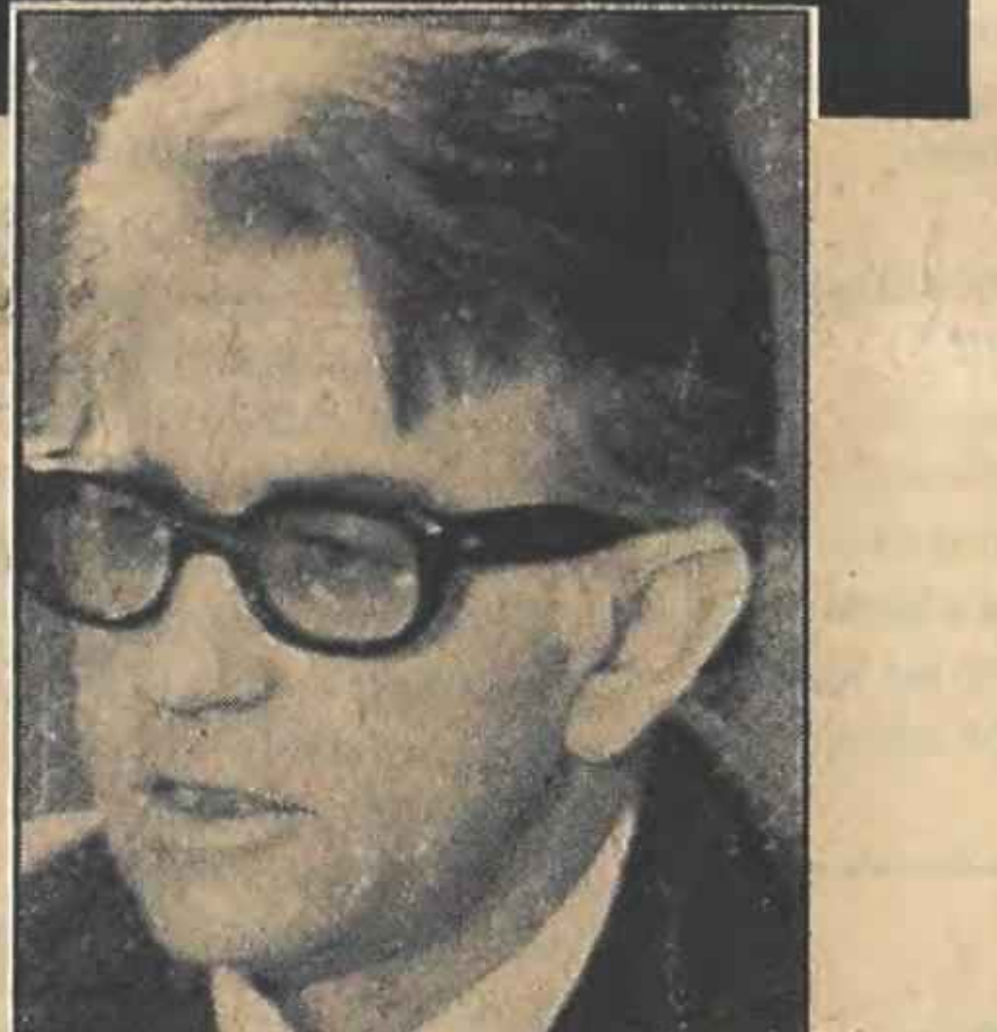

Şaban KARATAŞ
İsmail CEM

CHP'nin 12 günlük hükümeti, MC'nin devlet kurumlarında yaptığı tahribatı önlemek amacıyla bir dizi girişimde bulundu. Özellikle TRT'de yapılan operasyon olumlu bir başlangıç oldu ancak "olumlu" bir sonuca ulaşamadı. Karataş'ı görevden alıp Danıştay kararının gereğini yerine getiren Ecevit Hükümeti, bu kararın doğal uzantısı olan İsmail Cem'in göreve getirilmesini gerçekleştiremeyince ('yada gerçekleştirmeyince) Genel Müdürvekili Cengiz Taşer'in yönetimindeki TRT, Karataş dönemini de aratır oldu.

TARIŞ'te

Orhan Daut
İsmail Ertan

TARİŞ Genel Müdürü Orhan Daut ve ekibi yolsuzluk yaptıkları gerekçesiyle görevden alındı. Yerine ise İsmail Ertan getirildi. Ancak Daut ve ekibi geçtiğimiz hafta boyunca da hükümetin bu haklı tasarrufuna karşı direndiler. Ertan polis kordonu altında göreve başlayabildi. Bu arada yolsuzluk belgeleriyle kanıtlanmasına rağmen 2. MC'yi oluşturma çabasındaki Demirel Daut'u ve ekibini açıkça savunmaktan geri kalmadı.

FKP Delegasyonu Türkiye'de

LİCİ GENÇLER DERNE

Geçtiğimiz hafta Türkiye, Fransız Komünist Partisi'nin resmi delegasyonu olarak yurdumuzu ziyaret eden üç FKP üyesini ağırladı. Aynı zamanda Avrupa Parlamentosu 2. Başkanı olan Gerard Bordu, Paris Senatörü Catherine Lagatu ve FKP Dışilişkiler Bölümü üyesi Roger Trugnan'dan kurulu FKP delegasyonu Ankara'daki temaslarının yanısıra, İstanbul'da İGD, İKD ve TÖB-DER'i ziyaret ettiler. FKP delegasyonu MAN grevcilerini de ziyaret etti.

SAVCI: GERÇEK SUÇLULAR YAKALANAMADI

1 MAYIS SALDIRISININ DURUŞMASI BAŞLADI

I Mayıs Komplosundan sonra gözaltına alınıp tutuklananların ilk duruşması İstanbul 2. Ağır Ceza Mahkemesi'nde yapıldı. Üstünde silah bulunanlar dışında kalan tüm sanıklar serbest bırakıldılar. Savcı yetkin, duruşmada "gerçek suçluların henüz yakalanamadığını" vurguladı.